No 11106 Shanghai Wednesday 10 November 1937 THE EASTERN TIMES Published every morning including Sunday

時報

中華民國念陸年拾壹月拾日星期叁
今天本報壹大張售國幣三分四厘
第壹萬壹千玖百零陸號
[illegible]部登記證字第一三一五號
[illegible]

拿金銀首飾器皿換救國公債為自己生利為國家盡力

上海日報公會徵募前線將士雨衣啟事

查近日前線將士冒雨作戰需要雨衣甚亟至盼各界踴躍捐輸每件合價國幣壹元陸角慨助之欵請交敝會會員報館時報申報新聞報時事新報民報中華日報大公報立報代收收欵時期本月九日十日兩天捐助人台銜容彙齊登報鳴謝

金山旅滬同鄉會臨時救濟會啟事

金山自淪入戰區後旅滬同鄉即行組織臨時救濟會業於七日午後成立會所暫假威海衛路民智學校（電話三一三二四）即日起開始辦公特此布告

義加入反共協定 蘇聯向義正式抗議
羅馬政界稱義將拒不受理

◎羅馬九日路透電、蘇聯對於義大利之加入德義日三國反共協定、現已提出正式之抗議、據正式公佈消息、蘇聯大使已照會義外相齊亞諾、稱蘇聯認義大利之參加該協定、爲「不友善之舉動」、蘇聯並責義政府、違反蘇義間一九三三年所訂立之友善條約、並查昨日蘇聯大使訪問義外相時、外相曾聲明該協定之用意、爲反對第三國際、而非反對蘇聯、因此蘇聯之反對、實無存在之理由、後大使即將義外相之意見、呈報本國政府、經其本國政府訓令後、始向義政府提出正式抗議、再則波蘭大使、昨日亦曾訪問義外相、對於協定有所商談、但否認曾論及波蘭加入該公約之事云、

◎羅馬八日國民海通社電、蘇俄駐義大使、今日拜會義外相齊亞諾伯爵、代表蘇聯政府、對於義大利參加反共協定、提出抗議、據政界人士相信、齊氏對此項抗議、將拒不受理、其理由爲防共協定並不反對任何國家、且歡迎各國自由加入云、

各報續論反共協定

◎法 巴黎九日哈瓦斯電、義德日三國反共公約、頃由右派巴黎迴聲報加以評論、略謂「德義兩國之用意、乃以反共公約作爲干涉他國內政之工具、以目前而論、干涉手段當以在中歐洲方面行之最爲可信、至於英美兩國、則認反共公約爲強力政策之表現、惟是希望修改現狀之義德日三國、根據此項公約、究能出於何項行動乎、關於此層、吾人在今後數星期中、當可獲有答案、至在目前、則受公約之影響者、僅有九國公約會議、在未開之前、吾人卽知其必歸失敗矣」、中央派愛克西有報載稱、「德國元首希特勒、義國首相墨索里尼、對於組織思想集團一事、曾加以反對、但三國反共公約、正係一種思想集團、其對於任何政治行動、凡目的在使一國陷於孤立者、亦曾加以譴責、但三國反共公約目標所在、顯在使蘇聯陷於孤立、二人並始終主張訂立雙方協定、反對以集體安全爲基礎之任何多邊協定、但三國反共公約、固係一種多邊協定、凡以集體安全與互助辦法爲基礎者也、希特勒墨索里尼其將何辭以解」、右派斐伽羅報則就蘇聯駐義大使史泰因向義國外交部長齊亞諾提出交涉一事加以評論、略謂「蘇聯此其所爲、實非尋常抗議可比、大抵蘇聯將以某種手段加以答復、如將義蘇兩國現行各項條約宣告廢止、或甚至與義國宣布絕交、均非不可能之事」云、

◎捷 克京城九日哈瓦斯電、關於義德日三國所簽訂之反共公約、捷京日報頃加以評論云、「此項協定在表面上、雖係反對蘇聯、實係反對英美法三國、蓋就地勢而論、蘇聯並不感受威脅、反之、英國在星加坡、法國在越南、暨美國在太平洋上之海軍根據地、均受日本之威脅、此外埃及亦受義大利之威脅、而倫敦與巴黎兩處、則受德國之威脅、今後義德日三國儘可指稱某某民治國參加「第三國際之破壞行動」、而干涉其內政、由此觀之、反共公約乃與現代國家關係最重要之原則相違反、原則維何、卽他國內政不得加以干涉是也」云、

玻利維亞 參加反共公約說

◎比京白魯塞爾城九日哈瓦斯電、外傳南美洲玻利維亞國、亦將參加義德日三國反共公約、頃有人以此說詢諸九國公約會議玻國代表卽駐瑞士公使特里爾、據答稱、就予本人所知、此說實屬毫無根據云、

英與西國民軍互派代表 協定本週簽字
艾登稱互派代表非卽承認

◎倫敦九日國民海通社電、據此間今晨報載、英國與西班牙國民軍設領之協定、將於本週杪簽字、衆信本星期四艾登外相或可由比京回至倫敦、此項簽字、一俟艾登返英卽行舉行云、

◎倫敦八日哈瓦斯電、下議院本日午後開會時、反對派工黨黨團領袖阿特里少校、曾就英國與西班牙國民軍政府互派辦事員一事、向政府提出質問、當由外相艾登答稱、「英國政府派遣辦事員一舉、並非承認西國國民軍政府之謂、卽雙方所派辦事員、亦均不享有外交代表之地位、」目前西國國民軍轄境、已佔全國領土三分之二、英國在國民軍轄境內、投資數額、計達數百萬鎊之鉅、自須加以保護、此卽派遣辦事員之用意也、外相又謂、英國所產物品、尤其是南威爾斯省所產之煤、運往西國國民軍轄境者、爲數甚鉅、而國民軍轄境所產礦砂、如鐵銅鉛之類、則運至英國者亦不在少、加之西國國民軍當局、對於轄境內英國商人所經營之事業、頗有干涉情事、因此種種、英國不得不與國民軍當局、直接進行談判、至於談判經過情形、均曾通告法國政府、又西國國民軍、前所扣留之英國輪船、則由弗朗哥將軍一律予以釋放矣云、

義相之子白魯諾 被西政府軍拘禁說

◎巴黎九日哈瓦斯電、晨報駐倫敦訪員頃宣稱、義國首相長子白魯諾、自加入西班牙國民軍所屬空軍作戰以來、外傳渠最近駕機出戰時、曾在政府軍轄境內、被高射砲擊中墜地、關於此事、義國官場雖一再加以否認、但按之西國巴薩羅納城傳來消息、白魯諾目下仍被政府軍所拘禁云、

國社黨起義紀念日 希特勒發表演說
德義日三國組成有力軸心 稱今日之德國已不復孤立

◎慕尼黑九日哈瓦斯電、本日乃一九二三年國社黨在此間起義紀念日、元首希特勒親來此間、主持慶祝典禮、並發表演說云、今日之德國、業已不復孤立、其他各國、凡對國聯會之理想、不願苟同者、多與吾人締交、義德日三國最近所成立之反共公約、卽以此種精神爲出發點、德義兩國政治軸心、原以歐洲爲限、今則推而廣之、並已在國際政治中成一廣大之三角、組成此項三角之義德日三國、對於本身權利、要有關生存之利益、決定加以維護云、

法空軍今日起在殖民地大操

◎法國伊斯脫爾城九日哈瓦斯社電、法國軍用飛機、自本日起、在本國及殖民地天空、舉行大操、參加操演之飛機七十六架、於今晨自此間飛機場起飛、飛至北非洲法屬都尼斯港之後、卽分道揚鑣、其中飛機九架暫留都尼斯港、五架飛往越南、十二架飛往摩洛哥、三十二架飛往法屬西非洲、十八架飛往敘利亞京城、按法國大隊飛機、飛越地中海、而作遠程飛行、此係第一次之壯舉云、

維持法郎匯價 大批黃金由美運法
美財長摩根索發表談話

◎華盛頓八日哈瓦斯電、法國大郵船「諾曼第」號、載有黃金一批、價值一〇・二五〇・〇〇〇美元、卽將自美國運往法國、自英法美三國貨幣協定前於去年九月間成立以還、美國黃金出口、此乃第一次、關於此事、財長摩根索頃發表談話稱、法國所由購買黃金、乃欲阻止佛郎匯價高漲、俾克維持貨幣協定所規定之比價、此際尚有其他數國、正與美國進行談話、按洽購買黃金事宜、但黃金出口、對於美國金融局勢、並不發生若何影響、蓋自最近數年以來、美國財部對於大批黃金出口一事、早已有所準備故也云、

美將向日提交涉
日漁船在美領海捕魚

◎華盛頓八日哈瓦斯電、日本漁船近來時在美屬阿拉斯加半島勃里斯多海灣私捕沙門魚、美國漁民因而大受影響、關於此事、國務院卽當向日本政府提出交涉、要求加以限制、按日本漁船雖在該處附近公海上捕魚、但並未領有執照、國務院各專家以爲政府向日本提出交涉之後、或能依照北冰洋沿岸美日蘇與加拿大四國關於限制捕捉海豹之辦法、成立類似協定云、

英泰晤士報稱 我決抗戰到底

◎倫敦九日路透電、泰晤士報今日載有社論、謂義大利之加入反共協定、僅爲重行表白義大利憎惡與畏懼共產主義、若干評論家雖圖使三國之鄰邦爲之驚心動魄、但目前以就該協定表面之價值接受之、較爲得計、同時白魯塞爾會議以實事求是爲重、其致日本之申請書、措詞婉轉、使日本如予接受、可以表示所願與討論和局之列強、德義兩國皆深切關心中國和平之恢復、兩國皆恐日本戰至筋疲力盡、又恐中國因戰事而紛擾、致共產主義乘機侵入、該報相信中國非至達到其目的、或確無達到目的之望時、決不願停止戰事、中國一日有繼續抗戰之能力、其政府一日不能與日本議和、而聽日本控制中國土地一大部分、中國此次與侵略者作殊死戰、非常勇武、今雖漸覺艱苦、但全國抗戰之志、極形熱烈、不根據承認中國勝利之解決、徒足延長戰事、而不能奠定和平云、

義在北菲兵力 八萬左右

◎倫敦九日國民海通社電、據每日電聞報外交訪員宣稱、義大利在里比亞現有兵力達八萬人左右、該訪員指陳此項兵力、實遠超過維持里比亞治安之需云、

比新閣產生困難 斯巴克繼續努力

◎比京白魯塞爾城九日哈瓦斯電、前外長斯巴克奉命組織新內閣、雖屢生困難、但仍於本日午後賡續舉行談判、以期將新閣最後組織成立、然後乃於午後五時、接見英國外相艾登云、

台爾博斯將訪波蘭

◎華沙九日哈瓦斯電、法國外交部長台爾博斯、將於最近時期內、來波蘭聘問、關於此事、政界人士極爲重視、並以爲自台爾博斯出任外長以來、法波兩國關係、日見改善、殊可欣幸云、

但澤議會號召青年 加入希特勒青年團

◎但澤八日哈瓦斯電、但澤議會、今日號召但澤青年全數加入希特勒青年團、並禁止除國社黨外之其餘各黨、同時宣佈大赦令、凡在十月一日前犯反對國社黨治罪者一律赦免、衆信此乃國社黨一種示惠之姿勢、蓋但澤議會國社黨已佔三分之二之多數也、

里賓特羅甫抵英
將向張伯倫說明反共協定

◎倫敦九日哈瓦斯電、德國大使里賓特羅甫、頃於本日自德國慕尼黑飛抵此間、將於今晚出席倫敦新任市長屆禮爵士之宴會、並將乘間與張伯倫首相會面、俾就德義日三國最近所簽訂之反共公約、有所說明、大約德國大使當就反共公約之政治的價值、加以解釋、認爲僅係一種思想的協定、斷不致威脅英國、凡德義日三國並未簽定任何條約、用定將日本所佔中國領土內之特殊商業讓予德義兩國云、此外、外相艾登、將於本星期三日在下議院內、就遠東問題、發表宣言、里賓特羅甫或將在外相發表宣言之前、會見艾登有所商談、亦未可知、又此間德國人士雖力稱里賓特羅甫、將繼續擔任駐英大使、但外間仍盛傳里賓特羅甫將調回柏林、改任爲德國特使、俾與各國政府進行外交談判云、

英運日軍火數量 七月至九月

◎倫敦八日路透電、今日英下院曾討論及英國軍火出口運赴日本一事、商務大臣史丹萊於答覆質問時稱、「英政府前此已曾聲明、爲公衆利益起見、政府所發給軍械軍火之出口執照、及其目的地等、其內容仍不擬加以公佈、但今所可言者、卽自七月一日至九月三十日之中、英國運往日本之軍械子彈除海軍軍需品等、總值爲一萬四千六百十一鎊」云、

美今年棉花產額 破已往紀錄

◎華盛頓八日哈瓦斯電、美國商務部頃宣佈、一九三七年全度國棉花產額約達一八・二四三・〇〇〇包、業已打破已往一切紀錄云、（按截至目前爲止、係以一九二六年之一七・九七八・〇〇〇包爲最高產額）

行政院例會 呈請褒揚陣亡旅長姜玉貞

◎南京九日電、行政院九日晨舉行第三三七次會議、主席副院長孔祥熙・議決案件四十餘起、茲擇錄如次、㈠准雲南省各縣參議會暫行結束、並報告中央政治委員會、㈡修正江西各縣政府組織暫行規程及組織經費概算等表、准予備案、㈢修正棉業統制委員會暫行組織規程、加派周詒春・張文潛爲該會委員、並暫以周詒春兼代主任委員、呈府備案、㈣陣亡旅長姜玉貞・固守原平・苦守六晝夜、卒能完成任務、因以殉職、應呈國府明令褒揚、並追贈陸軍中將、交部從優議卹、㈤照審查意見通過平津冀察經教育救濟辦法八項、㈥財政部呈送「非常時期徵收印花稅暫行辦法」及「土酒加徵暨舉辦土菸絲稅辦法」應予追認、並報告中央政治委員會、㈦陸軍第九十八師師長俞濟時另有任用、應予免職、遺缺以週聖法補充、㈧任命王優雲爲陸軍第七十六師師長、

▲茲爲適合病家經濟起見，特設平民花柳科，由主任醫師親自診療，負責治至斷根，愈後可向市衛生局檢驗，證明永絕後患，並可照常生育，
白濁◆梅毒◆橫痃◆下疳
出立醫證 限日斷根 一概祇取五元（至十針打完電療在內止）
最新設備 長短波透熱電 紫外線照射燈 鐳亞斯療濁機 最高倍顯微鏡
院址 三馬路浙江路西首老東方旅社斜對面 天濟醫院
（診病時間）上午九時起至晚七時止星期照常

石湖蕩張莊敵被圍

中央社隨軍記者九日晚十二時報告、在金山衞登岸竄至石湖蕩・張莊市（石湖蕩之東爲斜塘橋、即三十一號橋、再東爲張莊）之一部敵軍、經我大軍迎擊、於午後四時許、已將其後路截斷、敵遂陷於我軍大包圍之中、敵雖頑強突擊、但經我痛剿、已殲滅二百餘、俘獲二十餘、並繳得軍械甚多、

本報記者晤昨晨二時十五分離松江來滬者、據談、米市渡之敵、經我軍堵截、得未北竄、現雙方仍激戰於米市渡黃浦江附近、松江城內人民遷徙、雖已十室九空、但尙安靜、城外則有我重兵防守、在松城內聞得米市渡方面之機關槍聲、與迫擊砲聲、松隱方面、敵軍分竄余來廟・裏塔匯・洙涇暨石湖蕩等處、與我軍發生混戰、查裏塔匯係一極小之市鎭、位於松江之西南黃浦江畔、距離松城九華里、

◎杭州八日電、四日晚在金山衛等處登陸之敵、進犯松江、襲石湖蕩、我重兵分路圍擊、日內即可殲滅、

日暉港隔岸對峙

我陣地自法租界南首邊境至浦江沿岸 橋樑均已炸燬

敵在土山灣楓林橋斜土路築工事

中央社云、我軍奉令、堅守南市之部隊、已有嚴密之戒備、其主要陣地、爲沿日暉港自法租界南首邊境、以至黃浦江沿岸、所有橋樑、已經炸燬、其防禦工事、則鞏固異常、昨日正午時、我軍前哨尙在徐家匯護記路一帶、敵由蘇州河南岸繞道滬西、向我進犯時、與我少數前哨部隊、發生接觸、敵雖擁有步兵三百人、坦克車五輛、及小砲八門、但爲我軍截住、予以重創後、始向東移退、至午後四時、敵進至日暉港西岸、與我對峙、至晚、敵即在土山灣護記路楓林橋及斜土路一帶構築工事、至於沿黃浦江方面、尙無敵蹤、我軍警及保安隊、已劃定防區、密切合作、嚴陣以待、與敵周旋云、

滬市敵機數十架飛翔轟炸

東西南三面大火

難民麕集南市華租交界處哭聲震天

豐田紗廠直至今晨火猶未熄

敵機昨日不斷飛翔於南市及浦東等處盤旋偵察轟炸、並以機槍低飛掃射、故昨日下午各處受彈傷者頗多、龍華方面有二人、許保根十歲、傷面部、陸文其十七歲、傷右肩、浦東東方面炸彈傷難民王妙生（四十八歲）面部、並斷左足、顧慶祥、傷足部、均經設法由紅十字第十救護隊運來浦西求治、

昨日黎明起、楊樹浦・吳淞各處敵飛機約共五十餘架、今日輪流飛往浦東・滬東・滬西及沿滬杭路一帶肆意轟炸、下午四時後、在滬北遙望滬南、滬西等三面、半天煙焰、各處難民扶老攜幼、麕集於華法交界處、哭聲振天、令人傷心慘目、直至傍晚五時左右、敵機始各飛返敵機場而去、

大公社云、昨日午後四時許、有敵機十餘架、分三架一隊、由楊樹浦方面飛至南市高昌廟、江南造船廠、及南火車站一帶、投下大量燃燒彈、當地民房頓即起火焚燒、一時火光燭天、煙霧瀰漫、狀至慘烈、直至深夜仍在猛烈燃燒中、此外浦東方面、是時亦有大批敵機前往亂行投彈轟炸、閘民房被毀者頗多、而難民亦有少數受傷云、又虹口吳淞路方面、昨日午後三時半、突然起火延燒、直至傍晚、仍未熄滅、

又訊、中山路橋畔之豐田紗廠、自昨晨起火燃燒後、至今日猶在烈焰飛騰中、救火會方面因無法馳往施救、故迄今晨三時猶在燃燒、

龍華方面、昨日下午起、有煤棧一處起火、至今晨猶未全熄、

滬西我軍後移

自南華公路起 經虹橋飛機場至龍華

左翼自劉河迄姚家渡不動

南市派警察及一部孤軍死守

中央社云、滬西我軍後移後、茲悉我左翼陣地、自瀏河經施相公廟廣福小南翔以迄蘇州河北岸濱之姚家渡一線、未受絲毫影響、仍屹然未動、至蘇州河南之我軍新陣地、則自河濱之南華公路上一點起、南迤而經虹橋飛機場以至七寶鎭、（計西距租界約八公里）、復折而東行、沿漕寶公路而至龍華、（計南距蘇州河約七公里）、至南市方面、則由某師有力部隊及全市警察作孤軍之死守、是以血戰行將三月之滬戰、現仍在繼續進行之中、我軍事發言人對此次我軍陣地之移動、向記者發表談話稱、自八一三敵軍發動戰事後、我忠勇將士以血肉之軀、與敵軍猛烈之砲火拚死苦鬬、三閱月來、始終在蕞爾彈丸之區、與敵軍作一村一莊之爭奪、並予以重大之創傷、英武神勇、已使全世界驚嘆讚服、現在戰事仍在滬區之內進行未已、距我軍預定與敵作殊死戰之國防陣線尙遠、有此偉大之戰蹟、則目前之形勢、不但不應認爲軍事上之失敗、即使將來我軍再向後移、退至國防線上、與敵決戰、亦益可堅信我軍在長期抗戰中、必能予取最後勝利、是以抗戰前途、至爲樂觀、全國人民均應抱定勿驕勿餒之意志、與敵堅持到底云、

中央社云、滬西蘇州河南岸之我軍、爲調整陣地、再作戰略上必要之後移、但最高當局下令固守南市、奉命之將士亦以必死之決心、誓與敵軍奮鬬到底、同時浦東方面尙無異動、是以血戰已八十八日之上海戰事、不但並未終結、凡爲長期抗戰之局面打出更有利之形勢、此爲全國同胞所應深切認識者也、當上月二十六日、閘北我軍後撤、退守蘇州河南岸後、我忠勇將士、憑租界之工事、與敵血戰苦鬬、已歷兩週、士氣壯盛、英武非凡、迭予渡河南犯之敵軍以莫大之創傷、惟敵陸空兩軍集中猛烈之砲火、不斷轟炸、致我陣地工事被燬甚多、同時在金山嘴登陸之敵、集中力量向前推進、猛撲松江、致滬西我軍感受威脅、不得不作戰略上之移動、昨晨一時半以前、隔朱家浜對峙之兩軍、猶砲火連天激戰不休、惟我軍大隊、則在前線苦戰之掩護下、作有秩序之後移、二時左右、我軍先將豐田紗廠周家橋兩據點放棄、退至光華大學西沿東西杜宅迄北新涇南馬滿橋一線、至三時左右、朱家浜一線、亦沿庇亞士路向南移動、至五時左右、陸家宅石北岸一帶激戰、將敵軍前哨二百餘人完全包圍殲滅後、我軍遂完全退至新陣地、沿虹橋龍華一線死守、同時南市方面、亦由當局下令警察局長蔡勁軍率全市警察及某師有力部隊死守、決不放棄、我軍士氣旺盛、有增無減、現正嚴陣以待與暴敵抗戰到底云、

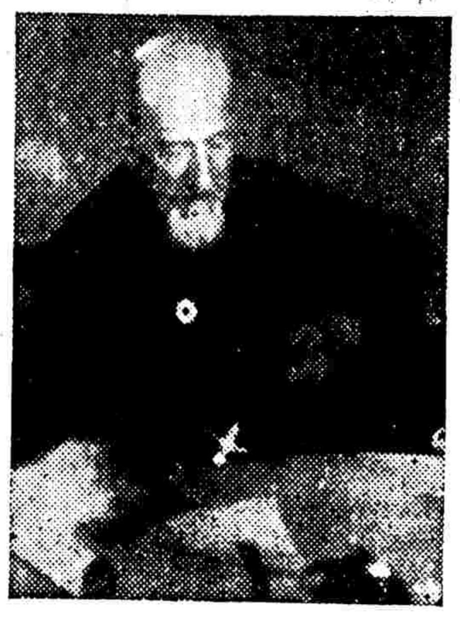

難民救濟組主席委員饒神父

敵日夜襲蘇

昨投排彈百枚

◎蘇州九日電、此間八日晨起、警報連連、空襲日夜不停、九日上午二時至四時、在東匯等投四彈、上午八時餘、敵機七架、在城郊及沿車站投排彈六七十枚、聲如連珠、損失待查、

◎蘇州九日中央社電、敵機九日仍不斷來蘇空襲、自晨六時四十分起至傍晚止、警報頻傳、且敵每次均以重轟炸機三架或六架攜帶重量炸彈、向我鐵路沿線往復投擲、共計全日所投炸彈約近百枚、但因我高射砲射擊、敵機所投之彈、大半渺無目標、我損失極微、

◎蘇州八日電、八日晨至夕、遭十一次空襲、七時三刻、敵機兩架、在寶帶橋附近投三彈、一落湖中、一落公路、九時半、兩架在火車站附近投一彈、十一時復投一彈、同時在城內臨頓路投一手溜彈、婁門外投一彈、並掃射機槍、傷婦孺各一、至下午四時半、一架在車站復投兩彈、

浦江砲聲

今晨十二時、有炮聲兩響、四時三十分、又有一響、頗烈、

肇和艦長褫職查辦

◎南京九日中央社電、月前肇和軍艦停泊黃埔海面、敵機日間轟炸、該艦長方念祖、不聽命令、玩忽職務、昨陸軍委會令廣州司令漢謀扣押查辦、並請明令褫職、以昭懲戒、

敵在綏遠成立傀儡組織

各盟旗王公堅不屈服

◎南京九日中央社電、敵軍陷綏後、即施其威逼利誘之故技、迫使西蒙各盟旗脫離中央、並於上月召集所謂內蒙盟旗代表會議、成立傀儡組織、惟據確訊、綏境烏蘭察布、伊克昭兩盟所屬五部十三旗中、被迫附逆者、僅烏盟之四子王旗與茂明安旗之王公、而其他部旗如中公烏審鄂托克烏喇特等、在敵威脅之下、仍堅不屈服、而抗綿旗且於傀組成立後、通電表明擁護中央之光明態度、內蒙一般民衆、更殷望國軍早日收復失地、脫離日寇羈絆、

南市難民區正式成立、國際救災委員會行升旗禮、

死裏逃生亭林一商人

被敵隊長縛住一小時同行者飲彈而倒

男女大批遭圈禁

亭林於五日深夜、爲敵軍侵入、茲有死裏逃生之該鎭某米行小主人在滬、述遇險情形、據云、渠家於五日得悉敵軍已過朱家行、傍晚、亟裝自備之米船、載眷屬等男女三十餘人離鎭、距鎭既遠、暫行停泊、冀聽消息、翌晨約七時、無所聞見、該小主人攜一學徒、思回家攜取衣物、上岸步行前進、同時有一消防隊員某適來、會合同行、將抵鎭、忽見西街紳士周姓宅後土山附近有一軍人、向之招手、操英語呼「來」、同時朝天開槍一響、渠始知敵人果已到鎭、自分前進雖危、後退亦死、不得已、姑與學徒走上、（消防隊員某見機已先溜去）即被逼體搜索、時在學徒身上搜出消防隊員於戰時工作之通知一紙、（因該學徒亦係消防隊員）於是即將兩人雙手縛住、出槍擬擊學徒、中股、痛倒於地、渠略諳日語、惟但能聽而不能言、受敵人盤詰、何業・何名・家有幾人、絮絮不休、並遂以英語有時雜以國語胡亂答之、當盤詰時、敵人以鋼盔加渠頭上、復以長槍令掛於肩、鋼盔奇重、但不敢動、因問何時可釋其歸、敵視腕上表、謂待二小時釋汝、當此時、見數十步外有婦女數十、爲敵監視、聚立一處、頗有相熟之閨秀、亦雜於其中、狀殊嚴肅、另有一叢被監視者爲男性、此外尙有少數男子、則由許多日兵監視、似被嚴重、意者、或亦如學徒之有戰時工作通知單之類爲彼搜見乎、時忽飛來一敵機、低飛及頂、地上敵人出旗一揚、機上即擲與一白色包裹、不知內藏何物、一小時既屆、敵人始出一紙、書「此男渡二付直二放口甚夏」十一字、下署「第二小隊隊長士青」、敵付與釋縛令行、渠以既得此一紙、當不致再受窘、乃大膽復前進、行至竹行橋頭、回頭但見土山（俗呼寺山、因其地即燬於洪楊有名之寶雲禪寺舊址）上、滿駐敵兵、約二百人、其下亭林小校等處、遍樹太陽旗、街上絕無行人、至此不禁心駭、遂匆匆由來路行數里而至船上、急行過黃浦、脫法到滬、當其行時、已將午刻、敵機正投硫磺彈縱火、而此不幸之學徒、結果如何、無由知之矣、又據渠言、前日某報所載亭林荼死一郵差、實爲南橋郵差之誤、致死原因、亦以搜得證爲可疑一紙云、

彰德城收復

◎新鄉九日電、平漢線正面我軍、已於八日收復彰德（即安陽）、敵向漳河潰退、我正追擊中、

◎新鄉九日中央社電、我西上繞擊部隊、七日晚克復順德車站、安陽馬頭鎭磁縣敵軍均陷重圍、一部向漳河北岸撤退、

◎新鄉九日中央社電、八日下午一時我繞擊部隊、克順德附近之官莊、敵以飛機廿架・裝甲車廿餘輛反攻、激戰達三小時、卒被我擊退、刻我軍由官莊猛攻順德城、戰事激烈、聞盤據安陽之敵、均已退入城內、

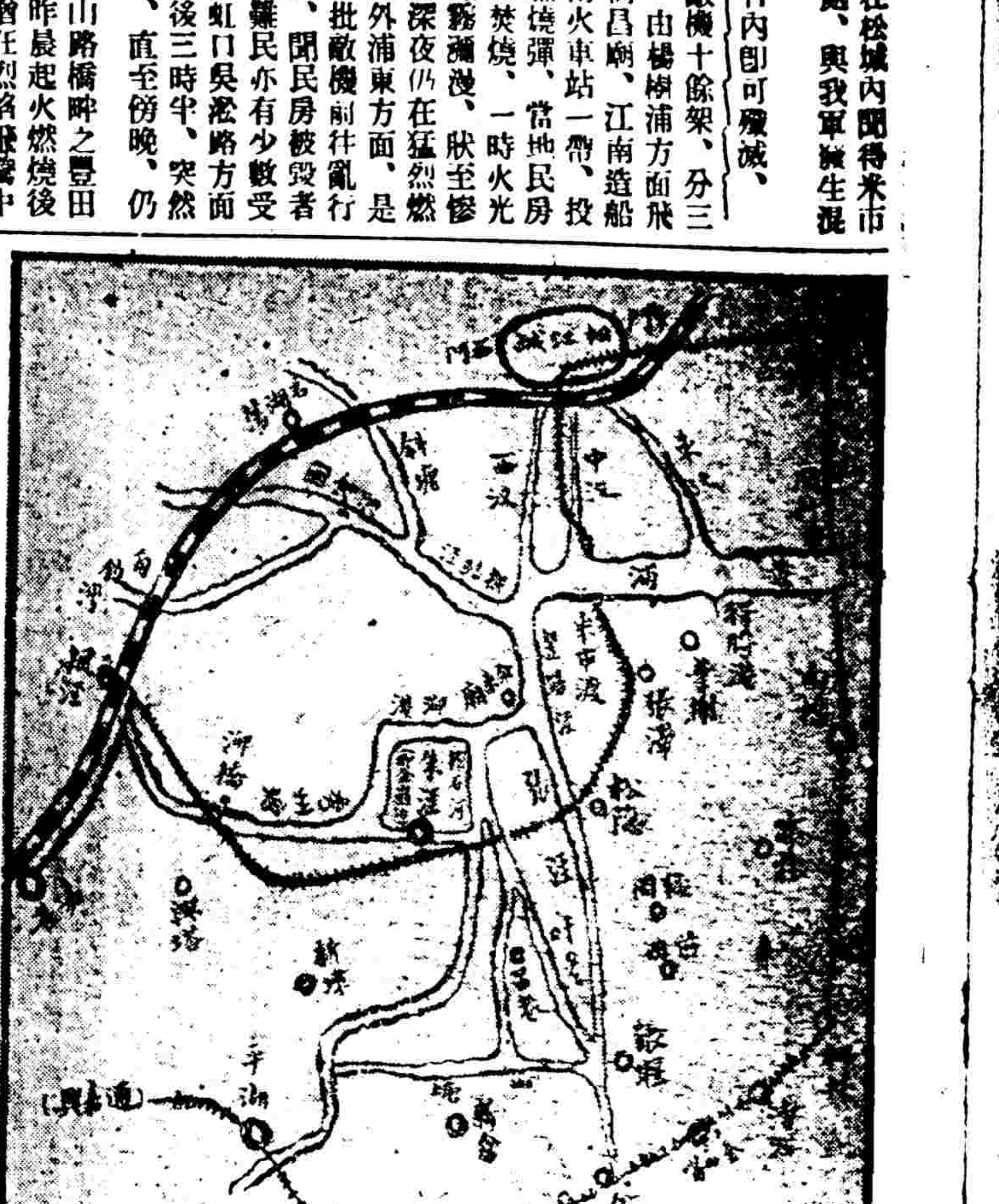

敵兵至張堰

鎗殺橋上兩人

浦南目擊敵兵情形

有自張堰方面逃出之公安人員某君、據談、敵軍抵達張堰之時、在六日之午後二時半許、敵軍衣橙黃色之軍服、頭戴鋼盔、其裝束與我軍彷彿、驟然視之、幾難認辨、是以敵兵之來、此間人民、驟然無覺、敵軍之來、數僅十餘、時有一江北人及一本地人之俠姓男子行於板橋上、該橋名坦橋、相傳爲張子房向黃石公老人納履處、俗呼爲板橋也、此兩人爲敵軍遙擊命中、倒斃橋端、是爲張堰鎭上犧牲之最早者、敵軍既入張堰、未曾停留、向前而去、鎭人始咸知敵軍已至、各急避逃、張堰附近另有十餘名敵軍自別徑迎面而來、我逆料相逢、必無生理、途側有河、一孤橫渡、遂投身中流、泅水而渡、當時有一孕婦、倉皇逃難、步履爲難、由另一同行者使義負之渡河、沿河灘同行、灘側堤岸、地勢較高、敵人不易瞥見、至一小村落、此間堆有稻草、一敵人依立草側、當時誤以爲我軍兵士、行近其側呼問、該敵兵突出利刃、向我猛刺、幸閃避迅疾、未曾遇害、然手臂因格鬬、致遭創傷、奔避得脫、敵兵手中固有槍械、諒其子彈已告罄盡、故未發射、不則殆矣、走至朱家行、見有一輛汽車、載有敵軍六七名、徐行而來、適經竹林側、突有槍聲一響、從叢篁間發出子彈、諒係在後之我軍匿藏竹林中、見敵軍之至、而效博浪椎之一擊、惜未命中、敵即下車、四出搜索、亦無所獲、時敵機一架、高空繞飛、敵兵揮手示意、機上擲下敵方之太陽小旗數面、敵軍拾得、隨地插下、仍復上車、鼓騰而去、吾人伏稻田間、未被敵見、乃得獲免、遙望亭林、但見一片火光、高燭天空、諒敵軍在亭林放火、

松江避難談

本報記者昨日下午四時半、得晤自松江來滬之友人云、在本月五日、得敵軍在金山嘴登陸之訊、即設法乘滬閔汽車趕回松江、車抵北橋、因敵機已翱翔天空投彈、並以機槍掃射、汽車乃被迫停駛、雇黃包車一輛、長驅赴松、經明星橋東之華陽橋、而至天馬山鄉間、希圖小憩、間能雇得船隻、載眷屬遄滬、卒以危險過甚、無人願者、無奈、祇得於六日晨重赴松江、摒擋一切、即偕同其他逃難鄰居、於七日至新東門滬閔長途汽車站、猶冀天公作美、尙然下雨、俾敵機不能活動、詎是日天高氣爽、萬里無雲、敵機於侵晨即已向松江飛行、在衖巷方面亂投炸彈、至松江、以機槍向下掃射、於是一行避難者祇得下車、在路旁暫避、敵機三五成群、終日在松江上空盤旋、並不時開機槍向下亂射、我等暫伏路旁、始終未敢稍動、粒米滿水中着、至晚間六時、天色昏暗、敵機始去、我等乃相率出而覓食、止於哨兵、經反覆說明、始得赴松江北門鄉間親戚處略進薄粥充飢、即宿於彼處、至八日、決定不再候車、步行來滬、未滿二十里、小兒女數人、力已不支、倒地熟睡、我亦不能再行支持、亦略坐於路旁田岸邊良久、始有空汽車一輛、自松開滬、乃以情告之、並願貼車費、得附乘該車、至滬西之土山灣、與君父云、據聞在七日下午二時半、三十一號橋已有敵兵蹤跡、我方士兵、遙見其持槍作勢、曾發槍擊斃數名、而我離松時、在八日早晨、松城尙安定、

張近三由松逃滬

母女遇難

松江名醫張近三、因不避敵機連日赴松轟炸、乃於日前偕其母女來滬、中途被敵機以機槍掃射、母女受重傷斃命、張僅以身免、倖身逃滬、昨日張擬辦一切、赴其母女被害處收尸、情形未詳、

九國公約會議延期一日
今日午後續開
日覆文將於十二日閣議決定
李維諾夫昨晚返俄

◎比京九日路透電、出席九國會議之蘇聯外委長李維諾夫、定今夜首途赴莫斯科、聞此發展、乃李維諾夫對於行將成立之少數人調解委員會或主幹委員會、不使蘇聯加入之企圖、表示不滿所致、近已加入反共協定之義國、現行參加主幹委員會與調解委員會、或其中任何一委員會之可能性、此亦爲蘇聯所不滿者、蓋以蘇聯雖非華盛頓九國公約之簽字國、然其疆界與中日兩國毗連、較諸義國、實爲與遠東更有關係之國也、蘇聯副外委長波丹金、刻仍留比京、惟蘇聯全權代表團之撤退、乃意中事、

◎比京白魯塞爾城九日哈瓦斯電、九國公約會議非公開會議、原定於本日午後舉行、現已延期至明日午後三時、又法國出席九國公約會議首席代表門外長台爾博斯、定於今晚八點十五分、自巴黎乘車前來此間、

◎白魯塞爾九日國民新聞社電、九國公約會議各國代表今日一致希望日本對於比政府之復文、將出以微妙之措辭、使將來調解之門、繼續開放、一面乘機進行其軍事行動、以達其目的、一部份外交家相信、日本對於九國公約會議所指定之小組委員會、如無蘇俄在內、或可與之合作、以解決遠東局勢、亦未可知、惟另一部份外交家對於根據何種基礎進行調解、不無懷疑、美代表台維斯今日曾與蘇俄代表李維諾夫晤談甚久、外間對之傳說不一、

◎白魯塞爾八日中央社哈瓦斯電、九國公約會議原定於明日午前十一時舉行閉會、茲已改於午後四時舉行、美國首席代表台維斯、本日與各國代表接洽頻繁、此間曾與蘇聯外委李維諾夫共進午膳、飯後與英國代表即首席代表自治領大臣馬爾康麥唐納進行談話、旋又赴比國外交部、與該國代表團人員有所會談、

中華書局新出
戰區地圖五種
彩色精印　地名詳確
淞滬區域圖　二角
江南浙江沿海圖　一角
河北省圖　一角
熱河綏遠合圖（附察哈爾）　二角
山西省圖　一角
請速購備
（丁510）

外科顧筱巖　倩子伯棠　伯華
臨時診所愛多亞路浦東同鄉會首恒業里十號　電話三三二一〇
李巖兄
弟毛作雲（王斌）啓

白濁專家姚佐頓醫師啓事
本醫師開設診所於上海東新橋馬路電車站轉角新久白濁十有餘年每日上午九時至十二時下午一時至七時親自照常應診並無在外分診所希患者注意以免受欺特此聲明（電話）九二六七五

雪懷照相
新新公司後面
究竟勝人一籌
在別處拍不着好照相！
在雪懷可以拍到好照相
在別處拍快照不滿意！
在雪懷拍快照保證稱心
快照　四時可取
快照　四時可取
張若衡

愛多亞路大華舞廳
大華劇場
趙雲聲　戴雪琴　施文韻　施春軒　施春娥　張美雲　張鴻芳
今天日戲　五集　描金鳳
今天夜戲　四集　七世夫妻
電話定座派員送到
明天日戲　六集　描金鳳
明天夜戲　新編　破天荒　偉大傑作　七世夫妻　新添服裝
電話八一三八一
特廳四角　頭等三角　優等二角
日戲下午二時　夜戲七時一刻
本週於今天起每晚十點念分假富星電台播送申曲節目

回力球
1 卡禮加
2 依甲蘇
3 安力凱
4 皮而抱
5 奧薩
6 古禮地

1 加拉地
2 普登巧
3 爾加
4 歐闌加
5 泰寶達
6 阿拉那

每晚六時起賽

之重要表示、並爲實實之讓步云、再則今日下午四時會議、全體原擬舉行之非公開會議、現已展緩至明日、「如英法美比等國代表正在討論將來日本復牒後得之後、會議應採取之程序」、再則英自治領大臣馬爾康麥唐納昨夜曾與各自治領代表作非正式之談話、對於時局有相當之附論云、

日答復申請書並未規定時限

◎倫敦八日路透電、今日英外相艾登在下院中答復保守黨議員亞丹姆斯之質問、對於白魯塞爾會議之現狀、作一簡略之陳述、艾登稱、日本之答復大會邀請派遣代表與九國公約機構中少數國家交換意見、並未規定時限、而少數國家之組織、則正在會議討論之中、艾登氏復稱、彼擬於星期二日返比、繼續參加會議工作云、

英外相再赴比出席九國會議

◎倫敦九日哈瓦斯電、艾登外相自白魯塞爾城返國之後、原擬留居倫敦、不再參加九國公約會議、茲突於本日晨間首途前往該處、殊出一般人意料之外、英國半官界人士咸謂九國公約會議或當大見嚴展、必須外相親自一行、又倫敦新市長屆惠福爵士、定於今晚舉行宴會、按之向例、外相必須即席說明國際時局、茲義德日三國反共公約既已成立、外相或不願匆遽有所表示、爰乃離開倫敦、亦未可必云

◎白魯塞爾九日哈瓦斯電

法英代表晤談 法外長赴比京

、英國外相艾登已自倫敦首途前來此間、參加九國公約會議、計程可於本日午後到達、會議主席即比國前外長斯巴克即當與之會晤、俾就會議進行情形交換意見、

◎比京白魯塞爾城九日哈瓦斯電、出席九國公約會議法國首席代表即外長台爾博斯、返國期內係由法國外交次長特濟樂代任首席代表、今晨特濟樂曾與英國代表即自治領大臣馬爾康麥唐納商談、並定於本日午後遄返巴黎、至台爾博斯則當於本日夜半重抵此間、此外英國外相艾登、可於本日午後一時五十四分飛抵此間、

廣田稱須考慮下次閣議決定

◎東京九日國民海通社電、廣田外相於今日閣議宣稱、關於比京會議邀請日本出席合作解決中日糾紛一節、需要相當時間考慮、須在十二日之下次閣議中、始能作決定云、

◎東京九日快訊社電、今晨日內閣會議、曾將比政府第二次邀請書提出加以討論、但未有所決定、據云、關於此事、將由下次內閣會議（本月十二日舉行）作最後之決定、

◎東京九日同盟社電、政府今晨十時半開閣議、廣田外相最先報告九國會議正式邀請日本出席之事、並提議將於十二日閣議席上決定、

◎東京八日同盟社電、外務省已正式接受九國公約會議再次所發之申請書、乃於八日午前與午後召集幹部詳細檢討該項申請書之內容、結果、限制對於遠東有關係之少數國、切望以和平方法解決此次事變、而以此爲宗旨、再行邀請、並在申請書上業經明白記載日本政府再次闡明之態度、決定答復拒絕參加、並對於覆文草案有所協議、廣田外相大致可於九日閣議例會披瀝所接受比國之申請書、又關於日本政府之覆文方針、當經閣議決定後整理覆文、然後面交駐日比國大使云

◎白魯塞爾九日中央社路透電、玆據比京與日大使館極接近方面所發出之緊明、日本已有參加九國公約會議之可能、並謂日本爲履行九國公約之條文起見、已與英美法義等國代表在東京進行充分而坦白之商討云、該聲明復稱、現在之會議、係由國聯所授意、並有蘇聯參加、蘇聯並非公約簽字國、故倘日本肯派遣代表參加會議、實屬日本方面調解精神

我代表申明
拒絕會外調停
德調處中日爭端說仍盛
英注意日畀德義我領土內經濟利益說

◎白魯塞爾八日國民海通社電、中國出席九國公約會議代表團、今日宣稱、中國政府對於任何未與會之第三國之調停、勢必拒絕、蓋堅持中日交涉、惟有以九國公約爲基礎、始能獲得滿意之解決云、

◎柏林八日國民海通社電、中國駐德大使館、今晨宣稱、奉外交部文告、否認中日兩國、進行中止遠東衝突之直接交涉、並指陳除比京會議之外、絕未進行其他調停云、

◎柏林九日哈瓦斯電、關於德國調處中日爭端事、外間仍傳聞甚盛、此間政界人士頗爲之驚異、並謂此說已由中日兩國政府加以否認、自無足置信、惟外間既有此種傳聞、足見德國在各大國中所處地位頗爲重要云、

◎倫敦九日哈瓦斯電、據羅馬方面傳來消息、德義兩國業已由日本政府允許、在日本所佔領之中國土地內、畀以經濟利益、此說倘經徵實、則官方人士必須進行調查、蓋德義日三國如確曾訂結此項經濟協定、則對於中國門戶開放之原則、實大相背謬也、惟至目前爲止、尚無法徵實德義日三國間有對華經濟協定之存在云、

美輿論界觀察 會議難有成就

◎華盛頓八日哈瓦斯電、關於國際時局情形、美國輿論咸以全世界外交局勢錯綜複雜爲慮、此可於各報評論與私人談話中說之、此間一般人均以爲九國公約會議絕難有所成就、義德日三國反共公約所載條款、已爲外間所知者、其危險程度雖不甚大、但各該國所組成之新同盟、已在世界政局上樹立一種基礎、其活動範圍、幾無以限制之、緣各該國可以剷除共產主義爲名、而利用種種口實、任便在全世界各處單獨或聯合有所舉動故也、一般人並以爲義德日三國、即當設法促使歐洲各國加入反共公約、即美洲各國亦當設法招致之、果爾、則南北美洲各國思想上之統一局面、因而感受威脅、即汎美洲會議去歲所組成之聯合陣線、（用以防止美洲以外各國干涉美洲事件）亦有破壞之虞矣、以言遠東現行局勢、羅斯福總統前於十月六日在芝加哥城發表演說之後、原有進一步表示之可能、特恐美國輿論仍復傾向保守、而義德日三國反共公約之成立、又足以促其回復孤立主義耳、時至此日、美國國會復會在即、羅斯福總統即欲有所表示、實亦不無躊躇之色云、

德謂三國利用作政治的示威

◎柏林九日哈瓦斯電、半官機關德意志通信社頃發表消息云、美國英國與蘇聯、現擬利用九國公約會議、舉行政治的示威、以反對十一月六日義德日三國所簽訂之反共公約、英國外相艾登、已自倫敦重返比京、携有演說底稿、準備在九國公約會議發表、此項演說詞、當先與美國代表台維斯與蘇聯外交委員李維諾夫、日昨在比京舉行談話、所商者亦即此事云、

蔣百里訪義代表
定昨晚再赴柏林

◎比京九日中央社電、蔣百里將軍昨與于斌主教、訪晤義國代表阿杜魯文迪、會談頗久、蔣將軍定今晚返柏林、並將赴羅馬候晤陳公博、預定在羅馬逗留約十日、又蔣氏允爲德國官方軍事報紙著文、論中國之抗戰與將來之勝利云、

比前外長
斯巴克組閣告成

◎白魯塞爾八日路透電、自由黨領袖希孟雖拒絕與斯巴克合作、但斯氏仍得以社會黨天主教黨各六人、自由黨三人組成混合政府、喻傳德曼將居財相要職、

奉賢全境
遭海空轟炸
損害奇重陷於混亂

奉賢訊、自本月五日拂曉、敵在金山嘴金山衛漕涇等處登陸內犯、奉賢沿海一帶、同時被敵艦以排砲濫轟、致柘林消院西灣錢家橋等處沿海人民廬舍牲口、慘遭轟毀、而奉城（舊治地點）五日上午並被敵機轟炸掃射、所有該城公私機關學校民房、半被轟毀、死傷逾百、六日沿海一帶被擾更甚、而縣治南橋鎮、及奉城蕭塘等處、終日遭敵機盤旋轟炸並加掃射、縣政府食糧會振南廠及公共場所等各重要處所、全被轟炸毀損、死傷累累、居民紛紛逃難、七日八日敵機更沿滬杭公路大小市鎮轟炸、全鎮人民逃避一空、而敵機更沿途以機槍掃射、難民死傷遍野、浩劫空前、慘不忍睹、當記者逃出時、全縣已陷入混亂不堪狀態中、

藥不在多對症則靈
若欲止痛兩片紐祿豐
既審此各種疼痛亦懷退熱散寒治流行性感冒各藥房皆有出售每瓶法幣二角或向上海江西路四五一號拿康士醫生藥局購備一次購五瓶者法幣一元郵力不取不滿五瓶者每瓶二角郵力另加又有袋裝一種每袋兩片售法幣一角

「藥不在多對症則靈」一語也於拿康士醫生藥局各種著名家用良藥已有充分之證明即就止痛而言兩片紐祿豐即可緩和頭痛牙痛耳痛神經痛腰肌痛尻系痛風濕痛月經痛或刺傷灼傷燙傷割傷種種因傷之疼痛是故君如患有任何上述疼痛但試此優美止痛藥紐祿豐而證其奇妙止痛功效可也
紐祿豐保證絕對純淨不含任何麻醉品或其他有損成分

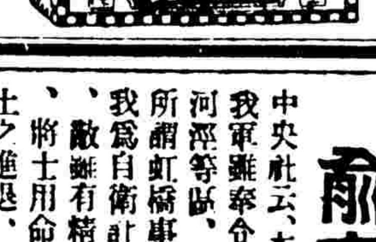

周浦鎮被炸
毀屋百餘間
死傷五六十人

浦東周浦鎮、爲南匯縣屬毗連上海之唯一重鎮、市廛繁盛、故有小浦東之稱、昨據該鎮來人談、六七兩日、同遭敵機狂炸、擲彈三十枚、該鎮將軍橋純陽殿陶家弄一帶、被毀市房一百餘間、且均在全鎮之中心點、火車站與育嬰堂悉遭炸毀、且鎮民向未遷走、故死傷五六十人、悽慘萬狀、全鎮精華、三分之一已成瓦礫場云、

洋涇被擊斃婦孺數十

大公社云、浦東來滬難民談、昨日上午六時五十分、有敵水上飛機二架、在洋涇鎮方面低飛偵察、見有難民行走、則用機槍向下掃射、一時躲避不及、而被擊斃命者、計有婦女小孩達二三十人、

敵至其昌碼頭
浦東又被轟炸

浦東爲南市屏障、昨日上午九時一刻、有浦江敵小汽艇一艘、滿載武裝敵兵十七八名、上架機槍、駛至其昌棧海軍碼頭、紛紛爬行登岸、在三井棧內逗留一小時之久、東張西望、未敢前進、仍行退去、午後三時弋許、由南市方面飛來敵重轟炸機三架、輕轟炸機一架、分投在塘橋東首及錢家巷草庵頭其昌棧一帶、亂擲炸彈十餘枚、民房被毀七八間、居民多數遷走、故無死傷、至四時半、敵艦吶艘、又向浦東發炮、約七八響始止、落彈頗遠、未受損害、

戰事照片活動影戲片

自由車出讓

敵放汽球

敵軍昨日上午九時三十分至十時、十一時三十分至十二時、曾兩次在閘北滬西交界處之潭子港對過蘇州河畔、放上藍黑色汽球、高約離地一千公尺左右、窺探我軍動靜、而下午十二時三刻至一時一刻、復在原處附近、放上第三次同樣之汽球、形似大橄欖、而腰部繫一圓圈、圈上結有網繩、人即坐於網中、四面可以旋轉、繩端則直垂地面、惟此項汽球升空、爲時不久、約半小時、必收下重行鼓氣、

敵機窺淮陰

◎清江浦八日電、敵機六架、八日晨由連雲港外起飛、四架於八時飛達淮陰高空、在北郊盤旋一週、未投彈、即向西北逸去、

冀南民衆紛起抗戰

◎鄭州八日中央社電、敵軍陷成安時、城內居民多被屠殺、因激起冀南各縣民衆之義憤、紛起協助我軍抗敵、

平津冀察綏教育救濟辦法

◎南京九日中央社電、平津冀察綏教育救濟辦法、業經九日政院會議通過、玆誌要點如下、㈠教部補助冀察綏平津各省市之義教經費、應將實發全數、用於辦理各該省市之教育救濟事業、㈡財部協助冀平津等省市教育經費、仍請按照成案、於可能範圍內折扣撥給、充作各該省市及察綏之教育救濟事業、㈢就陝戍其他省市內設中小等職業師範學校、俾失學學生繼續完成其學業、㈣廿六年度畢業之初中高中學生專科學生及現任小學教職員不能繼續升學或無法就業者、酌設六個月至一年之短期特別訓練班、㈤新設立之學校及特別設立之訓練班所有職員、除軍事教官外、應就原任之教職員中任用之、以示予生與教職員同時救濟之意、㈥其他經費支配施教方針等事項、俟委員會成立後商討決定、

俞市長談固守南市

中央社云、本市市長俞鴻鈞氏、昨對記者發表談話云、我軍雖奉命撤至新陣線、但仍扼守南市浦東及蒲匯塘等處、以捍衛國土、溯自八一三以來、敵軍藉口所謂虹橋事件、調派大軍來滬、圖逞其侵略之野心、我爲自衛計、不得不奮起抗戰、上海不幸、遂遭浩劫、敵雖有精銳之武器、但我爲正義而戰、故軍民協力、將士用命、三月以來、迭予敵以重大之打擊、爭寸土之進退、必取償相當之代價、自江灣閘北相繼淪陷敵手後、我堅守西區、已逾兩週、現既由西區自動撤退、但仍固守南市、南市雖非軍事重地、惟既奉最高軍事當局之命令、惟有督率員警、協助國軍、誓死堵守、使區內居民、得從容遷避、以免受敵人之蹂躪、得保留一人、即增厚一分抗戰實力、設南市不幸、一旦失守、致全市淪亡、但我上海市人民之精神、固然垂諸永久、至於本人、則惟有聽命中央爲國努力云、

淞口外敵艦約廿艘
杭州灣亦有廿餘艘

與淞口外三峽水江面現仍泊有敵航空母艦Ceidoze號一艘、巡洋艦Kino號Yura號Uaiori號等三艘、此外於前日並又駛到運輸航空母艦六艘、每艘載有飛機六架至八架不等、一九三七年造之最新式驅逐艦三艘、（皆爲廿四號）、每艘架有大砲八尊、其速率爲每小時六十海里、至杭州灣方面、現亦泊有敵航空母艦一艘、其他大小艦近二十餘艘云、

敵第七次增援軍
已有七千人抵滬

（中央社）確息、敵除另派大批援軍在杭州灣北岸登陸、向我松江方面進犯外、同時在上海方面、決續派第七次援軍一師團來滬、其第一批約三千餘人、已於前日分搭運輸艦三艘抵滬、昨日上午七時半、又有商輪改建之第一六〇號運輸艦瑞穗丸、九時許又有敵輪長崎丸、下午三時左右、復有二〇六號運輸艦春日丸、三八六號運輸艦鞍馬丸、一八六號運輸艦Oregon丸等三艘、共五艘、相繼抵滬、載來敵第七次增援軍之第二批約五千餘人、分別在黃浦碼頭、大阪碼頭、及招商局中棧登陸、此外同時載來者、並有敵小汽艇數十艘

敵機飛浙投彈

◎杭州八日電、八日晨七時、敵機六架、由乍浦飛王店車站、繼至長安硤石臨平等處投彈、九時、敵機二架、由乍浦向嘉興沿滬杭公路窺探、二時、敵機二架、由臨平方面沿海窺探、四時敵機三架、由桐鄉沿公路線窺探、五時始去、

津浦線我軍
將有大開展
敵機轟炸滋陽臨邑

◎濟南九日電、津浦線我新調已定、將有大開展、陵縣敵兩日來迭猛攻、被我斃六百餘、獲鎗二百餘、馬二十餘、敵續增援、我準備與敵決戰、正面敵亦增附二百餘、在張莊南被我伏兵擊潰、

◎濟南九日中央社電、九日晨七時、敵機七架、飛津浦路滋陽車站附近投八彈、毀鐵路一小段、八時許臨邑亦被敵機轟炸、損失不詳、下午二時、又有敵機三架飛桑梓店投十二彈、毀民房八間、炸死婦女一、兒童二、

南市難民區昨實行

遍懸紅十字旗
先收容難民二三萬人
有我警察二百名
維持治安

中國紅十字會上海國際救濟會、爲戰區擴大、難民衆多、租界內無法收容、請求本市當局劃定區域、爲戰區難民收容之所、同時向日方要求、對該區勿施轟擊、此項爲人道呼籲之建議、業經獲得我軍政當局之允准、已於昨日午刻十二時起實行、其區域指定爲舊城廂三分之一、南以方浜路爲界、東西北三面以民國路爲界、舊民國路之各路口、皆已築有堅固工事、至方浜路與該路銜接之各路口、於昨日下午起

開始構築防禦工事

方浜路西端之南陽橋可通法租界、東端至小東門直達黃浦江邊、浦東難民、可由該處登岸、沿方浜路有三路開放、可入劃定之難民區域內、區內駐有我警察二百名、以維持治安、該區四周、於昨午起、已開始懸掛紅十字旗、以資識別、昨日下午二時、國際救濟會委員饒家駒（該會難民救濟組主席委員）、柏韻士、安得烈、耶司派、彭浦、麥登那、發蘭登等十餘人、由本市社會局代表毛雲等陪同

前往該區視察一周

情形頗稱良好、咸認爲滿意、茲據記者昨日前往南市觀察所得、該區之公共場所如邑廟、豫園、小世界、學校及教堂等、已劃爲收容所、嗣後難民增加、將陸續增闢、按照該區大小、足可容納難民十萬人、現浦東及滬西滬南各地逃往之難民、

爲數已達二萬左右

租界方面、亦多有重行遷回者、除各同鄉會已推派負責人員前往辦理收容救濟外、該會並正籌設辦事處、即將於日內開始辦公、至方浜路以南之市區、現仍由我警察負責、維持治安、秩序頗稱良好云

華東社訊、南市一部份劃作難民區、昨日中午十二時起、開始收容難民、事先祇由上海國際委員會中西委員饒神父、屈映光等十數人、至該區域巡視一周、並

無何種儀式與手續

是區周外均爲民國路、南面則係一直系統之方浜路、環線之屋頂、高懸中國紅十字會旗幟、舊時各路要口、均堆置沙袋、行人進出、僅有露香園路、安仁街、方浜路（小東門口）三處可通、區內各馬路間維持治安者、依然爲

衣黑色服裝之警察

腰佩手槍、手持警棍、一如昔時、各商店有大半開市、行人增多、又非常時期難民救濟委員會、上海國際委員會難民救濟委員會、慈善團體聯合救災會戰區難民救濟委員會等慈善團體、於昨午以大號卡車運入難民、往來十數次、總數已及三萬、區內各公共處所如小世界已收容難民一千二百名、豆米業公會四百名、福佑路侯家浜之回教堂、城隍廟、豫園、沉香閣、雜糧公會、麵粉交易所、珠玉公會等、均分別安插、餘如舊校場街中段一南貨店內、亦收容難民多名、迄晚始安排就緒、今日將繼續輸送該區收容、而公共租界及法租界之各收容所、均將次第結束、關於難民給養、仍由各慈善團體負責云、

國際委員會發表聲明書
倘發生使該委員會不能繼續其担保之形勢
則將通知中日當局解除諾言
安全担保隨之撤銷

中央社訊、南市難民區管理委員會、昨由該會主席委員饒神甫與其他外籍委員六人發表聲明書、略謂難民區設立之提議、現已獲得中日雙方之同意、三方面此項努力、純出於人道動機、此項辦法、絕不損害中國主權、規定將南市城廂南至方浜路、東西北至法租界之區域、劃爲難民安全居住之所、不受任何形式之攻擊、不設武裝軍隊、軍事機關亦不作武裝的敵對活動之行爲、在中國民事行政權之下、由中國警察維持治安、其所携武器、以警用盒子砲或手槍爲限、該委員會在此區內享有行使其視察權之完全便利、倘發生使該委員會不能繼續其担保之形勢、則該委員會將通知中日當局解除諾言、所有安全担保隨之撤消云、又該委員會認各種諾言現已遵守、故宣布自十一月九日午後五時起、此區在同意條件下開放、以供難民居住、

法租界難民激增
警·衛·應·請·特·別·加·緊
▼納稅華人會推代表向法總領事陳述

本市法租界納稅華人會、昨日下午三時舉行臨時執監聯席會議、出席者杜鏞・朱聲茂・黃金榮・尚慕姜・魏春風・金廷蓀・朱文德・李維良・董克昌・黃香谷・徐秀廷・吳凱聲・程霖岩・嚴振華・毛雲・王德福・蔡洪田・吳修・主席杜月笙・紀錄張師石・首由主席報告、繼即討論事項、議決要案如下、㈠時局緊張、界內難民激增、租界警衛應請特別加緊、以維納稅人安全案、（議決）1致函法總領事、2推杜主席月笙・陸華董伯鴻・張華董繼先・董華委克昌・祖華委爾謨・與委員振華・向總領事陳述、㈡本會經費領到七折、一切開支暫以七折發給、請予追認案、議決通過、議畢散會、

光華大學被燬

滬西蘇州河南岸、我駐軍、昨晨因戰略關係、向後撤退後、敵軍即進抵楓林橋、大西路光華大學已被敵軍焚燬、此爲其燬滅我文化機關之一貫手段云、

上海戰區放振團
今日開始浦東放振
由陸伯鴻主持辦理
董駿孚等八人前往

上海市戰區放振團、自成立辦事處以來、即經規劃戰區各地放振事務、並先派員調查浦東戰區災民戶口、業已竣事、特由陸伯鴻主持辦理、派定放振人員董駿孚・許竹文・朱樹源・李文參・李式金・李湘洲・邵志澄・龐月庭等八員、於本月九日開始出發浦東、携帶振款、實施按戶查放、

婦女文化促進社提議
婦女團體合併組織

婦女文化促進社、爲集中婦女力量、推進抗敵工作起見、特推劉一萍爲代表、向本市婦女團體提議合併組織、茲悉青年婦女俱樂部都鳳等、對是項提議、甚表贊同、並定於本月十一日午後四時、在青年婦女戰時服務團、開會討論保衛大上海等工作、及今後進行方針、

失學流亡同學
辦理登記

本市學生界救亡協會、爲謀一般失學流亡同學生活學業工作等問題之解決、特辦理登記手續、凡大中學失學流亡同學、可持相當介紹或證明文件前往登記、登記處在霞飛路福煦路光夏中學黃純一君處、時間爲每日上午九時至十二時、下午二時至五時、又訊、該會自本星期一起舉行保衛大上海運動週、加緊工作、第一日舉行各校聯合座談會、到廿餘校代表五十餘人、昨日各校分別舉行座談會、今日舉行擴大演講會、並開始大規模發動各種區服務隊與進行募捐宣傳等工作、

德國社黨起義紀念
滬德僑舉行慶祝會
……魯塞爾演說……
盛道我全民團結精神

十一月九日爲德國國社黨慕尼黑起義之紀念日、本埠德僑亦有熱烈之慶祝、由國社黨駐滬副領袖魯塞爾演說、除稱頌德元首希特勒改造德國民族之偉績外、復盛道中國今日全民之團結一致、抵抗外侮、及其將來國運復興之希望、其言曰、「吾人在上海目覩中國爲自衛而抗戰、已無違三月之久、實爲中國歷史上空前之壯舉、凡熟知中國已往二十五年之歷史者、莫不知中國今日已獲得精神上之蛻化、由自力更生中發生前此衆所認爲不可能之力量、蓋足以引起吾人之欽敬者、不僅爲中國軍士之勇敢之大無畏精神、而尤重要者則爲全國民衆在「中華」二字之下、已團結一致、成爲牢不可破之偉大國家、凡前此分歧而無合作可能之勢力、今已聯合於一條陣線之上、爲保衛國土之神聖工作而奮鬥、因此吾人敢以至誠之同情、貢獻於中國之民族、願其永久互相維繫其團結、勿再給予敵人以侵略之機會」云、魯氏復對於德僑在中國所受之一切優良待遇、表示深切之感謝云、（中央社）

天津港內
水深略見進步

江海關巡工司署據天津港內往來船隻之吃水量、曾由津海關於本年以第十號港務布告公布在案、茲悉天津港內、迄今中轉頭處、航路深度、略見進步、所有往來船隻吃水量、在該港普通高潮之際、應即增爲四・二七公尺（合十四英尺）、等於大沽基準水平以上二・四四公尺、合八英尺）、而船身長度、亦以三百英尺爲限、此項通航辦法、已經該署通飭本埠各航商一體遵照矣

紅卍會渡江
救護難民

紅卍字會救濟隊、鑒於浦東一帶難民擁擠、無法西渡、因於昨晨二時、率隊過江、在浦東各處救護難民八千餘人、更番運至安全地帶、各投親友、

難民人數統計

據工部局衛生處報告、本月八日經該處勸驗之難民收容所、計一三〇處、共收容難民七一・二〇一人、八日有難民六五四人經種痘、一〇二人經注射防疫針、

九齡童浦衛國
獻呈望遠鏡

上海市慰勞委員會昨日收到中匯銀行轉來浦緝庭君公子浦衛國以儲蓄金購募之軍用望遠鏡一架、囑代獻與誓與太原城共存亡之傅作義將軍、以資應用、該會除當場出給收據外、並允即日設法轉送、惟上海及華北各抗戰將士、需用望遠鏡甚殷、尚希各界熱心人士慷慨捐助、逕交慰勞會收轉、

本市童軍
爲三十萬難民請命
動員徵募寒衣

本市童子軍自滬戰爆發後、即努力從事救濟工作、其熱忱毅力、爲中外各界人士所贊許、茲鑒於天氣日寒、避難來滬之三十萬流離難胞、飢寒交迫、不勝悽慘、爰發動全市童子軍大舉徵募寒衣、以救難民燃眉之急、滬上不乏熱心人士、當能踴躍捐輸、茲聞該項徵募辦法、業已擬定、即于明日起開始實行、

龍華等居民紛紛逃難

昨日午後、滬地四郊形勢更爲緊張、龍華漕河涇日暉港等滬西南一帶難民、携老携幼、紛紛徒步沿港而下者、竟有四五萬人、擬入法租界、惟沿日暉港法租界方面均有鐵絲網隔斷、即有渡船、亦不得過、以致在各處鐵柵門外擁得水洩不通、大哭小喊、慘痛異常、

美商受戰事影響
損失浩大正詳查
遠東火柴廠被毀損失二百萬

中時社云、滬戰後、美國僑商損失極大、對華進出口貿易、均告停頓、楊樹浦虹口浦東一帶堆棧貨物、均被炮燬、滬西方面美商工廠、及僑民住宅、亦頗多毀損、聞白利南路美商遠東火柴廠、前晚亦被焚毀、損失約二百萬元、美領署正在調查損失之詳細數目、

切勿動搖信念
潘公展

我們自從閘北撤退以後、我[illegible]市民、可勿以爲[illegible]放棄上海、[illegible]作戰略上的撤退、我們仍然要大[illegible]可以敬告市民、可勿以爲放棄上海、姑無論我們[illegible]共存亡、縱使有一天[illegible]也決不能說我們甘心放棄上海[illegible]之「保衛大上海」、是我們全民的[illegible]的信念、無論[illegible]形勢變化如何、[illegible]始終堅固而不[illegible]的、

或許有人說、徒有這信念而無力量、有什麼用、殊不知信念是[illegible]的作用、有了信念、才可以發生力量、我們要有「保衛大上海」的力量、先須持有「保衛大上海」的信心、假使信心先自己[illegible]了、還談什麼力量、

我們[illegible]一切[illegible]的責任、不能[illegible]「保衛大上海」的任務、須由全市市民[illegible]如果大上海的[illegible]人人[illegible]命、[illegible]精神上[illegible]有力的出力、[illegible]大上海的地位、大上海的財力、[illegible]保衛全國[illegible]

[illegible]

公共租界工部局
試辦安插難民工作
表示願與市西聯會合作協助
勸告工廠復業增加生產能力

公共租界工部局、於滬戰後辦理救濟難民、糧食供給、貨物運輸等事宜、不遺餘力、茲爲試辦安插難民、增加工業生產、以維生活安定起見、特派總辦處工業科主任何德氏（B.K.Hader）爲代表、會同秘書朱錸寶女士、於本月八日下午、親至

上海市西聯益會

訪該會主席莊平、商榷介紹失業難民工作及各工廠復工等問題、據何德氏稱、貴會辦理失業女工登記、介紹至各工廠工作、作實際上之救濟、敝局表示非常同情、現敝局鑒於難民人數日漸激增、亟應設法安插、使其獲得工作、自謀生計、故目下敝局極願與有實際工作能力之團體合作、俾取得聯絡、共同試辦此項安插難民問題、並希望貴會、勸告貴國各工廠、即日設法復工、俾難民可謀出路、各工業亦能增加生產、敝局

在可能範圍之內

決儘量設法協助一切、本人深信、在此戰爭時期、努力生產、各種工業定能發展、出品亦可乘機運至各國推銷云云、當由該會主席莊平對工部局關懷難民之盛意、表示感謝、並謂各工廠均已準備在安全區內復工、惟尋覓相當之工廠基地、頗感困難、此層最好請貴局先予以切實協助、諒承貴局不棄、願與合作辦理安插難民事宜、敝會決當竭盡能力、以副雅望、但亟盼貴局隨時指導、俾能共同順利進行云云、雙方交換意見、互談歷二小時、結果均甚滿意、聞該會已定即日召集各國貨廠商緊急會議、會同工部局工業科詳細討論切實辦法、

朱學範昨晉京
請示救濟工人

本市失業工人救助委員會、自開始登記以來、人數已達五千餘人、除一部份設法收容、一部份介紹工作外、其餘均賴該會救濟費每日每人一角、以資救濟、茲關於編制遣送等問題、亟待解決、故該會總幹事朱學範特於昨晚專程晉京、向中央請示辦法、俾所有工人得迅速移至後方安全地帶、從事生產工作、以充實抗敵力量云、

募債成績

【無】錫旅滬同鄉會、以救國公債尚未足預定總額、爰於昨日在中匯大樓一一六號辦事處召開會議、推定榮宗敬・蔣哲卿・馬少荃・民仲謀・陶仰千・劉心樞・薦劫仁・侯陸華・陳貴生・蔣貴庭・王瑞士・于義庭・于嘉格・張驥才・過結承・趙與吉・尤榮伯・過鑑

【本】市回教團體、鑒於國難日亟、輸財救國、實爲國民應盡天職、特籌組救國公債勸募委員會回教分會、積極進行、成立全國教友分隊支隊、以便推動「有錢出錢」責任、辦事處設於浙江路回教堂、各教友自動認購者、頗形踴躍、

【煙】兌業勸募救國公債分隊、昨又向中央銀行報繳一萬四千四百元、並銀鼎一隻、係沈維挺隊長家藏、價值五十餘元、亦交中央銀行估價購買救國公債、

【華】商捲煙廠業公會國債勸募隊、總計共認購救國公債五十二萬五千元、除已繳三十五萬外、其餘亦於昨日掃數報繳、

【信】託業國債勸募分隊、自經推舉成德等爲隊長後、對推行勸募、倍極努力、除第一次已繳解六萬元外、昨又第二次繳解國幣五萬元、其已認未繳者尚有十餘萬、聞募集總額可達國幣三十萬元、

【酒】菜館業同業公會勸募公債、總計已達一萬六千餘元、該業分隊昨第三次報繳、又得二千五百餘元、

【市】民勸募總隊第一特區組、昨分函所屬各隊長、請繼續努力擴大勸募、並盼將勸募數目、隨時連同認購書之第一聯送組、以憑彙報、

【救】國公債上海市市民勸募總隊廣東分隊、前由該分隊隊長林炳炎獨購十五萬元、爲其同鄉倡導、並將該款即日繳往廣東銀行核收外、現由認購者更形踴躍、但廣東同鄉散居滬濱、該分隊深恐勸募未遍、而熱心者又無從認購、爰特借新新旅館三百廿六號爲臨時辦事處、以資便利、茲更廣聘隊員及分發募勸小啓、俾旅滬各同鄉知所認購、同紓國難云、

徵募雨衣

總理誕辰即屆、中國童子軍戰時服務團第一團、頃受中央黨部及市慰勞委員會之請託、動員徵募「慶祝總理誕辰慰勞前方將士雨衣」、一律收現金、由當局購買、俾劃一式樣、聞分十元五元二元一元等六種、預定募足五千元、上海市慰勞委員會、自發動募集雨衣五萬件、以慰勞前線將士以來、承各界踴躍捐助、成績已甚可觀、昨日周邦俊經募蘭坡賽路林公館一百四十件、又山海關路廿公館二十件、又有浦緝庭經募浦叔鴻捐贈之上等雨衣布五疋、囑爲代製雨衣、轉送前線應用、該項雨衣、每件國幣一元六角、各界捐助、可折合現幣、送交上海市慰勞委員會代辦、當給正式收據、

美教會聯合會
爲和平禱告

中華全國基督教協進會總幹事陳文淵、上海基督教聯合會會長趙晉卿、上海基督教僑遺聯合會會長江長川、曾聯名致電美國教會聯合會、爲我國祈禱、並請主持公道、抵制日貨、制裁日軍暴行、茲得其覆電如次、「上海中華全國基督教協進會鑒、接奉來電、至深感動、此間各教會聯合會、與外洋佈道會、對於日本侵略中國之舉動、不勝憤激、故特公開譴責、極力催促美國政府參加比京會議、或採取其他方法、以求和平之解決、吾人現通告全國各教堂、於十一月十一日歐戰和平紀念日、舉行特別關於國際現狀之宣講、並爲擁護世界正誼及和平而禱告、」

英艦全體華員
募手套棉背心

英國旗艦××號全體華員、鑒於我前線將士忠勇衛國、浴血抗戰、特發起募集棉背心及手套運動、共募得棉背心代金二百七十元、手套代金十九元三角六分、該款業已委託本市職業界救亡協會服務部代辦、轉送前線、該艦全體華員之愛國熱忱、殊堪欽佩、又本市寧波第七小學全體學生百餘人、捐募手套代金十元、亦送該會轉送前線、

滬基督教作家
努力國際宣傳

上海基督教作家、近由徐寶謙博士・陳文淵博士等發起、曾兩度開會於八仙橋青年會、討論對全面抗戰應有何種貢獻、聞已決定發行刊物、一以喚起全國基督徒的聯合陣線、加强抗戰力量、一以向世界各國基督教徒宣傳、希望主持正誼、並於昨日又召集第三次會議、努力進行、

大衆救亡團
夜校將開班

大衆救亡團、成立一月以來、團員增至二百餘人、經常工作外、現正㈠籌設民衆夜校、上課時間、定每星期三下午六點至八點、教師由文化界救亡協會派員擔任、日內即可開班、㈡舉行座談會、討論時事問題、時間、每星期日下午三時、㈢出版戰時旬刊、

特區人力車
互助費改五角

本市人力車業同業公會特設辦事處、爲規定本月車租、及繳納互助會費數額、特通告各車主云、茲奉[illegible]份起、各車主須代車夫繳納互助費、每輛國幣五角、並規定本月份車租、爲每日每輛國幣七角三分、恐未週知、特此通告、仰轉告承放人及車夫、一體遵照、

棉布公會
五千元慰勞

本市棉布業公會、昨經議決、捐助北上慰勞團捐款五千元、即送市商會代收、並推主席委員柯幹臣爲北上慰勞代表、

四行倉庫餘燼延底層
煙燄噴冒又起焚燒

一度爲我閘北孤軍謝團楊營勇士雄踞之四行倉庫、自被縱火焚燒後、其上層房屋、幾已全燬、火亦旋即熄滅、詎其底層房屋、茲亦被上層餘燼之火延及、今日亦有濃煙及烈燄噴出、火焦之氣、在蘇州河南岸如新閘等處、即觸鼻難聞、至大陸堆棧、已被全部焚燬、故火燄早經熄滅云、

毛錐文藝社
推定籌備員

本市青年作家發起組織之毛錐文藝社、以擴大抗日宣傳工作爲宗旨、該社昨舉行發起人會議、經推定萬家珍・丁蔚南・朱慰宜・謝雲・來校甘・王安滬・張治洲・陳貴坡・闞逸明・查開晨・葛玉田爲籌備委員、該社一俟成立、即向抗敵後援會申請登記、並盼文化教育界予以指導云、

地院釋放
輕刑囚犯

上海地方法院於戰初曾將看守所中除重犯外、釋放六百餘名、嗣經三個月以還、由警局移解到院者復有六百餘名、自前日傍晚起、昨晨清早兩次釋放情節較輕之人犯三百餘名、必要時仍擬擇輕者而爲釋放、

中央銀行掛牌
十一月九日

[illegible]

匯兌掛牌

[illegible]

◆海外匯兌

[illegible]

◆海外銀電

[illegible]

英匯（第一元計算）

[illegible]

美匯（每國幣百元計算）

[illegible]

上海橡皮紗廠股市

[illegible]

雷氏德夜校同學會 [illegible]

上海幼師設鄂分校 [illegible]

尋人 [illegible]

時報

中國道德油廠

顧客注意

收回油空聽空瓶罐等換油兌現

本廠出品之各種油酒等類爲飲食必需品素以淸潔適合衛生爲主題首創大小花漆油聽定製各種白瓶力求惠顧諸若攜帶便利自八一三滬戰發生製造聽瓶之廠適在戰區一時不能供給所積存之數似難應銷希惠顧諸君府上存有花漆空聽油漆未退不損美觀大小空瓶完整無缺請送至敝廠或交敝送貨司帶回按照定價收買及掉換各種貨品無不收迎惟油漆脫落有殘缺者恕不收受如蒙惠顧請電話通知無論遠近立刻送到不誤

大聽每只二角　花漆中聽每只二角
花漆小聽每只一角五分
花生醬空瓶每只五分
醬油瓶每只一角　七分

地址　上海法租界東新橋菜市街口
電話　八一〇一七號

固守南市我軍 抗戰日暉港

昨晚迄今晨敵用戰車前導七次衝鋒企圖越浜不逞

今晨六時許、敵兵以一聯隊之衆、用坦克車六輛爲前驅、進犯我日暉之前之同時以大炮不斷猛轟、冀圖毀我沿港岸之工事、我軍現雖處於極端困難之陣地中、因前閘北孤軍有等境況、然奉最高當局命令死守南市最後一塊土、故咸抱犧牲之決心、願與土地共存亡、當時敵大隊進犯、戰車猛烈衝鋒、企圖越浜而過、我軍除以平射砲瞄準其戰車轟擊、以阻其前進外、並奮勇出擊、以機關鎗密於掃射、敵頗有傷亡、激戰逾時、敵之越浜企圖、始終未能得逞、遂卽潰退、

松江我軍 三路圍敵

橫路涇激戰 敵困石湖蕩

米市渡張莊附近敵向後撤

今日軍息松江迄今日上午十二時止、甚爲平安、現由我某路軍駐城防守、亦無漢奸敢在城廂有所活動、昨晚至今晨拂曉之戰事、確在松江西・南兩城門之近郊、石湖蕩方面、我軍固守三十一號鐵橋、昨晚起我生力軍從後方源源而來、抵松江後、卽開始向敵三路反攻、第一路進攻南門外米市渡、第二路進攻橫路涇、第三路進攻石湖蕩東面之張莊、而我某某數路之軍士、在同一時間、到達某處、包抄敵之後路、計橫路涇雙方接戰最烈、雖在夜間、敵機亦出動助威、從天空放下照明彈、雙方先用機關槍互掃、我軍不顧生死、節節上前、候與敵陣相近時、立刻衝上肉搏、故敵在橫路涇之兵、受創最重、米市渡與張莊附近之敵、經過昨晚一塲血戰、敵向後撤退、離城漸遠、

◎杭州九日電、竄浙登陸之敵、經我軍三面包抄、敵不支、九日晨潰退敵艦、雖尙有一小部份頑抗、今明卽可消滅、

又訊、敵在全公亭登岸部份、抄至張堰松隱後、卽沿松楓路至余來廟・泖涇・越過松江、西北直竄石湖蕩、於七日晚間與我某某勁旅、發生激戰、迄至今晨、我又由××方面派出精銳部隊、直圍三十一號及三十四號橋、敵方已陷重圍、進退失據、此重要據點、爲目下我敵陣地主力之最重要而唯一爭奪點、中央社下午一時電告、今晨三時左右、我生力軍已將松江車站南首米市渡口及金雞浜一帶、殘敵包圍殲滅、敵陷重圍之中、雖拚死衝擊、終未能突出、戰至今晨七時半、敵死傷約四百人、

松江被炸一斑

頃據上松汽車公司經理殷石笙自松江來滬稱、自敵在金山衛全公亭等處登陸後、松江爲蘇浙間交通重鎭、形勢驟形緊張、敵傾全力向該處進犯、而攻佔松江、以威脅我上海駐軍、而敵機逞暴、尤爲慘酷、甲松江縣署及公安局等各機關、均遭轟燬、專員公署亦已燬去一部、至民房之被摧燬者、更難勝數、上松公路在馬路橋之總公司、及顧橋佘山公司房產、亦先後被敵機轟燬、

太原西南面激戰

◎北平十日快訊社電、榆次南西約三十哩之祁縣附近、九日有激戰、太原西南面約三十五公里之清源附近亦有戰事、華軍用在同蒲路各據點、構築新工事、並配置重兵、準備迎擊日軍、聞平漢路彰德附近戰事頗激烈、華軍游擊隊甚活躍、彰德日軍後方、大受威脅、

◎北平十日快訊社電、此次扼守太原城之華軍、在傅作義將軍指揮之下、自八日晨起與日軍作肉搏白刃戰達二十小時之久、斃日軍無算、迄至九日晨八時許、終以城內一切防禦工事、悉被炸燬、不得已向太原城西南移動、繼續抵抗、

英前首相麥唐納病逝

◎倫敦十日國民海通社電、英國前任首相、及一度任工黨領袖麥唐納、在赴南美航程中、患心臟病病逝船中、享年七十一歲云、

南宿州迤南 客車被炸

同蒲路太汾路哭聲震天

◎徐州九日電、敵機四架、今晨在南宿州迤南炸我津浦路下行之三零五次客車、投三彈、傷亡乘客十餘、

◎臨汾九日中央社電、太原刻作守城準備、以備居民爲避免敵人砲火之摧殘、紛紛遷避者甚多、自一日起同蒲路及太汾路路上、難民不絕於途、敵機竟橫施暴虐、向我非戰鬪員之途中難民、恣意轟炸、僅汾河邊及介休車站兩處、慘遭屠殺者達五六百人之多、據目擊

白濁專家 醫師 姚佐頓啓事

本醫師開設診所於上海東新橋六馬路電車站專醫新久白濁十有餘年每日上午九時至十二時下午二時至七時親自照常應診並無在外分設診所希患者注意以免受欺特此聲明（電話）九二六七五

又訊、在翼我軍南撤新陣地、堅守南市後、南市我軍現以日暉港據點、與敵對峙、現日暉港橋樑、均已被我燬斷、阻止進犯、今晨六時、敵軍約一聯隊、以坦克車六輛爲前導、沿斜土路西段、及日暉西路、向我陣地來攻、並以小砲向我轟擊、我軍激烈擊退、又訊、今晨六時、敵以一聯隊之衆、並由坦克車六輛爲前導、攻我日暉港線、並用砲轟沿線我軍工事、我沉着應戰、敵計不得逞、迄今午砲聲仍烈、

南市日暉港西岸之敵軍、於昨晚起、發動衝我沿岸陣地、並用坦克車作嚮導掩護、我軍卽從新陣地衝出、與敵肉搏、敵作衝鋒之戰、曾有七次之多、迄今晨七時止、始被我沿港駐軍擊退、

上松公路損失

公司職員方面、計有孫栗柳宥城、機匠張世和被炸受傷、自八一三後、公司車輛××××××××××××來往於上松間之客車、僅三四輛而已、自敵進犯松江、遂全部陷於停頓、總計損失約十餘萬元、當余（殷經理自謂）於前晚離松時、在東門南門方面已發現敵蹤、惟我軍在該處駐有精銳部隊、士氣亦異常旺盛、正從事積極反攻、現松江城內、殆已少民衆居住、除一部來滬者外、大多數均扶老攜幼、紛向西鄉各鄉遷避云、（新聲社）

華漕鎭東殲敵

（中央社）本社隨軍記者十日午一時報告、蘇州河南岸朱家浜一帶、我軍奉令向西南移退、於昨日淸晨、已在華漕鎭附近布置陣線、惟我掩護部隊仍在該鎭東約六百公尺之何家上陳巷一帶、敵前哨部隊約三百人、於昨晚九時半、沿北亞士路西進、與我軍遭遇發生接觸、我軍卽取包圍形勢、殲敵百餘人、敵見勢不佳、乃以坦克車掩護退去、

敵結集徐家滙

滬犯南市之敵軍、刻結集徐家匯一帶、運到軍械輜重等甚多、昨夜起在大木橋楓林橋一處趕築工事、今晨（十日）則派敵軍數百人、往各處巡邏搜封、同時有敵機多架、三五成群、飛至南市及毗鄰之法租界天空盤旋、窺察良久、惟未投彈、

徐家滙路視察

本報記者今晨赴南市沿曹家浜・徐家匯路視察、我守南市之部隊、憑日暉港線固守、楓林橋・大木橋・小木橋・謹記橋・均佈旭日旗、沿曹家浜北岸華法租界交界處、則佈法國三色旗、以示與敵軍之識別、上述各橋之據點、敵軍於今晨起趕築工事、記者前往視察時、見每一橋上有一敵軍駐守、該項敵軍之制服爲黃色、其軍帽等裝束、頗類似我軍、聞係僞滿兵也、記者並見敵騎兵三五、在楓林橋一帶巡邏、更瞥見一敵兵騎自由車往來梭巡、同時敵機七架、由徐家匯方面翔翺而來、向東飛去、又龍華方面、今晨三時許亦已被敵兵進佔云、

老西門外擲彈

南市方面、現至嚴重階段、自與家浜以南、已不能居人、而敵機在昨日上午、除在外日暉橋斜土路一帶投燒夷彈、焚燒房屋頗多、而至昨日下午四時、敵機在斜橋陸家浜地方亦投以燒夷彈兩枚、頓時房屋起火焚燬、當出救火會數熄焚去房屋三四間、今晨滬南早敵機復四出投彈、在老西門外林蔭路及南車站等投彈、又在

者談、敵機在以上兩處、轟炸掃射後、積屍遍地、斷肢殘體、觸目皆是、幸而未遭毒手、則各尋覓其親屬遺骸、慟哭聲與受傷未死者之呼救聲、震動天地、厥狀之慘、不忍睹聞、敵軍之殘酷、洵已滅絕人性矣、

張堰難民談

頃有從金山縣張堰鎭逃難來滬者、與記者談及敵在金山衛登陸情形頗詳、據稱敵於五日微明、在金山衛登陸、卽與稅警隊發生遊擊戰、其時金山衛・金山嘴・全公亭・金絲娘橋之各隘關負責人員、尙與張堰電話相通、悉敵登陸人數祇二三百人、

冒充漁民

敵登岸時、冒充漁夫、其在金山衛登岸部隊、均强迫將海岸捕漁之舢板之漁夫所着衣服剝去、另着倭寇身上、但已被我軍警發覺、但以敵衆我寡、堅抗無效、卒於當日晨七時許、敵先頭部隊已抵大石頭、而北竄角里庵鎭、其時張堰與全公亭等電話線亦失去聯絡、

沿途襲擊

敵抵角里庵後、張堰附近軍警、卽四出抵抗、相持至下午半時、敵在漕涇登岸者、及與全公亭登陸者、亦已分二十人、三十人一隊、東西二路進張堰鎭矣、其至全公亭部、似由張家橋北入秦皐山、至河涇灘至張堰、漕涇之部、則似由河缺口、至山陽三多橋至楓苔浦、鎭上居民、倉皇攜難、莫知所措、

鎗聲大作

迨至下午一時、張堰鎭上已四面受敵鎗聲大作、敵又分兵竄至松隱、逃難者凡數千人、又分路竄進、西至泖涇、西北至余來廟、北至米市渡・葉樹・敵在松隱葉樹兩處、又遭我軍警抗戰、此次敵受創較前更重、至米市渡方面、則已遭我軍嚴密堵截矣、其由張堰分兵東出至亭林部隊者、則與漕涇部隊會合、東至莊家行、灰庵、謀直窺南橋、

柘林我軍

五日夜、六日晨、我軍先後由×××推進至柘林以西、將敵圍困、敵遂不敢深入、我從張堰逃至楊西浦・莊家行、沿途遇暴敵、乃泅水逃出虎口、有一次、敵之槍彈已盡、我又因敵所着服裝、與我國軍所着者一樣、遂誤敵爲友、趨前叩詢其曰、「老鄉、前面有我們的弟兄、送我們出去嗎、」敵聆言見我是中國人、其身畔雖無子彈、但仍以槍柄向我打來、我頭朝後一仰、不顧生死、向小浜撲去、幸免於死、但右手已被打、手指且破碎矣、我從此間道、日夜向××我軍大隊部疾走、於七日晨逃出虎口、

敵艦出沒 瓊島沿海

◎香港十日快訊社電、據此間可靠方面消息、瓊島沿海、日來常有日艦出沒、海口至三江港間、現共有日艦八艘、粵東潮陽達濠港外、亦有日艦一艘、窺圖蠢動、

南市限制出入

一高昌廟兵工廠及浩船所鍊鋼廠等處投彈十餘枚、廠房半數被燬、

滬西我軍自移至新陣地後、而南市方面謠諑紛起、軍政當局深恐不良份子乘機擾亂、乃於今晨起限制行人出入、並在各交通要道及接近租界邊區、加派軍警駐守、同時檢查行跡可疑之人、藉維治安云、又訊、我軍退出滬西後、一部仍死守南市、憑日暉港與敵相對峙、今日拂曉起、敵機卽飛翔南市偵察、並濫施轟炸、南市一帶難民區內、雖尙安定、第難民區以南住戶、仍極衆多、何啻數十萬人、於九日起、均爭向法租界趨避、今晨湧離者更多、南洋橋老北門南城鐵門口、傾入租界者人山人海、擁擠不堪、法當局將規定南陽橋方面、祇准出租界而拒絕人境、老北門方面則照常開放、故老北門一帶、但見黑頭攢動、勢如潮湧、據由斜土路逃出者談、敵軍進佔日暉港以西各段後、到處放火殺人、搜捕難民、年靑者十半均被刺刀殺死、老弱婦孺、雖得生還、但身畔現鈔、均被日兵刦去、（申時社）

浦東在堅守中

浦東區域遼闊、佔大上海面積四分之一、毗連上南川三縣、迄今仍在我得力部隊保守中、今晨三時許、浦江敵艦、又頻頻向浦東發砲轟擊、達十餘響始止、記者於是間至各地觀察、四鄉平民、向西遷移者、絡繹於途、忠勇之警察站立各要道、忙碌指揮、秩序井然、天空則有敵機三架、不斷飛行偵察、軋軋機聲並未引起行人注意、各街道商店依然維持營業、與身共間、絕未感受戰時驚慌、記者曾與友人數名、在浦東大道上徘徊良久、舉目遠矚、覺此淞滬整個戰局下所剩東線戰線、情狀依舊、迄未動搖也、

淸晨敵開重砲

十日晨五時三刻、楊樹浦方面敵兵向我軍浦東陣地開炮一響、聲震全滬、市民咸在睡夢中驚醒、而我軍未予回擊、故敵亦未曾繼續發炮、聞敵兵係試探我軍虛實云、

又訊、十日上午九時至十一時、滬西（卽閘北潭子港附近）蘇州河邊、敵軍又兩度放上汽球、其形橢圓、色灰黑、有黃色之大字、球下繫一網、人坐其中、時當轉動、墮落時由人將網漸漸收下、聞此種敵球爲新式之戰具云、

臨平炸天主堂

杭州九日電、九日上午七時敵機二架、由乍浦飛臨平投八彈、燬天主堂及民房數十間、九時續有二敵機飛長安許村、在臨平投三彈、十時敵機二架飛桐鄉崇德及沿海窺探、十二時半敵機二架在海寧上空窺探、下午三時敵機二架、在乍浦海鹽沿海及桐鄉窺探、

華北敵軍 源源南開

◎天津十日快訊社電、據某外人頃由大沽返此稱、彼曾於本月七日在海河口目擊日本運輸艦三艘、滿載日軍及軍火、駛離大沽、該批軍隊究往上海或海州抑華南、傳說不一、

西國民軍 封鎖瓦倫西亞灣

◎巴黎九日國民海通社電、今日法國海軍當局正式接到西國民軍封鎖瓦倫西亞灣之通知、按照國際海上法規、第一個水雷應設於離開法國南海岸自桑必里角起算九英里之外、法國兵艦商船頃已奉到海軍當局訓令、通知西班牙國民軍是項計劃、現行駛馬賽及亞爾吉爾間之商輪及法國海軍均迂道東行、絕無危險之虞云

四行倉庫底層 尙在燃燒

一度爲我閘北孤軍耐圍揚譽雄踞之四行倉庫、因餘燼及底層、以致已熄之火、死灰復燃、昨日起、煙燄冒出、燃燒頗烈、迄今日猶濃煙四佈、蘇州河南岸均並聞火焦之氣、

米業團體公告

米價不得超過十四元

違犯者決予嚴究

上海市社會局令飭市商會督同各米糧團體除飭會員米行號、赴內地採辦外、特由豆米行業公會暨米號業公會聯合通告云、逕啓者、在此非常時期、地方民食最關緊要、所有米糧市價、應仍遵照前民食調節會規定、每石售價不得超過十四元、凡吾全市米行米號同業、無論買進賣出自應一體遵守、並希有貨客商共體此意、如有踰越、一經發覺查實後、定當呈請地方當局從嚴處置、幸各同業深切注意、特此通告、又有少數米店假借來貨被阻爲名、哄抬價至每石十五元以上、聞當局得報後、已派幹員密查、以便究辦云、

三同業公會 請展日貨登記期

本市紗業・儀器・文具業・鐵業三同業公會、以日貨登記、附期七日截止、現因負責人多離申、或種類繁多、不及辦理、或遷儲各處、往返檢點不便、均分函請求國民對日經濟絕交委員會、請展登記期限一星期、以資辦理、

商界北上慰勞捐 已收三萬一千餘元

上海市商會以接抗敵後援會函、請推代表北上慰勞、並籌募北上慰勞捐後、當經積極辦理、除推定王曉籟金潤庠爲北上慰勞代表、定期出發外、其籌募慰勞捐部份、截至昨日爲止、已收到三萬一千一百五十六元、數額如下、保險業二千元、銀行業三百元、廣告業一百元、電器染織業一千元、橡膠製品業一千五百元、國貨業五百元、蛋廠業三百元、五金另件業五百元、綢布業五百元、電機絲織廠業三百元、木材業一千元、棉花業三百元、煙業一千七百元、蛋業一千元、藥材業二百元、醬餅業一千零三十元、玻璃業五百元、人造絲業五百元、旅業五百元、鋼條鐵業一千元、糖業一千元、榨油廠業一千元、餅干糖果罐頭麵包業五百六十六元、醬園業三百元、西顏料業五百元、華商捲煙廠業五百元、儀器文具業八百九十元、銅鐵機器業一百元、呢絨業一千五百元、呢絨工廠業一千元、毛綸業二千元、絡蘇袋布業五百元、典當業一千元、海味雜貨業五百元、國產顏料業二百元、華洋雜貨業五百元、雜糧油餅業豆米行業二千元、醬味品業五百元、電器製造業五百十元、國藥業四百元、此外代收慰勞捐五萬九千五百八十元六角、分、即已悉數送交本市慰勞委員會統籌支配矣、

佛教醫院營救 受傷健兒

慈聯會救濟戰區難民委員會主席屈文六・僧侶救護隊副總隊長宏明法師・及余中南等、爲救護我忠勇受傷戰士起見、特設立佛教醫院、勘定牛莊路附近堂住宅爲院址、九日我滬西軍隊撤退後、該院余中南接到外交大樓及中山醫院方面消息、有三四百名受傷士兵滯留該處、當由余氏及慈聯會派員會同前往楓林橋營救送至該院、由醫師褚辯生會立麟主持治療、惟該院開辦伊始、流感缺乏藥棉紗布橡皮膏等物、望各界熱心人士捐助云、

外匯英鬆美緊

今晨本市外匯情勢突變、轉趨英鬆美緊、緣因海外匯兌轉見回跌亦屬也、交易甚盛、洋行結款頗湧、英金沙遜哲予三井十一月一先令二辨士一五六二五、花旗出洋行現貨一八七五、後稍硬至二〇三一二五、十二月〇四六八七五可結、美金花旗出現貨予洋行廿九元五六二五、後即軟至五三一二五、十二月向結二二五、價較上日英長〇一五六二五、美緊〇六二五、又日行仍出現貨掉進十二月、貼出予有利英金一二五、及匯豐美金二五、至中央銀行掛牌、海關金再降二厘、爲二元二角五分九厘、標準金價小三角、爲一千一百三十八元五角、白銀平衡稅回升半分、計徵百分之二・七五、餘平、又本月十二日(週五)爲孫總理誕辰、中外銀行均休假一天、外匯停市云、

統一五萍兩公債 今晨舉行抽籤還本

民國二十五年統一公債丁種債票第四次還本、民國二十三年玉萍鐵路公債第五次還本、於今晨十時在香港路銀行公會舉行抽籤、到審計部林襟宇・國債基金會樊介堂・上海市商會裴雲卿・銀行公會王伯元・錢業公會沈共樑等四十餘人、由財政部公債司長陶昌善

主席報告

云、㈠統一公債丁種債票、發行於民國二十五年二月、定額五萬五千萬元、業已還本三次、此次係第四次還本、抽籤五支、每支五十五萬元、計共應還本銀二百七十五萬元、暨第四期息票應付息銀一千六百二十五萬二千五百元、兩共應付本息一千九百零二萬五千五百元、㈡玉萍鐵路公債發行於民國二十三年六月、定額一千二百萬元、業已還本四次、此次係第五次還本、抽籤五支、每支十二萬元、計共應還本銀六十萬元、暨第七期息票應付息銀二十八萬八千元、兩共應付本息八十八萬八千元、以上抽中各債票、應還本銀暨到期利息玉萍鐵路公債、定二十六年十一月二十日由中中交三行經付、統一公債丁種債票定二十七年一月三十一日由各地中央銀行及其委託之中央信託局暨中交二行經付、並爲便利持票人融通資金起見、凡持有統一公債丁種中籤債票、及二十七年一月底到期之息票者、得向中交兩銀行貼現、並得向中央銀行押貼現、現請監視員查驗籤文及籤文底簿、以便執行抽籤云、其

中籤號碼

㈠統一丁種「〇六四」「一二〇」「六一一」「八四六」「九四〇」、㈡玉萍公債「一三」「二五」「五六」「八二」「九一」、即日由部佈告、俾衆週知、

商會通告各業 注意水險賠償事項

◎上海市商會昨通告各業公會云、逕啓者、茲據洋商水險公會函送通告一則、囑爲轉發各會員查閱等情、茲由本會將該通告譯成國文備函分轉、即希查照、通知所屬同業一體週知、予以注意、是爲至要、附洋商水險公會通告如下、凡在洋商水險公會註冊爲會員之各保險公司、現已組織一特種小組委員會、爲便利解決因今次戰事而發生之各項問題、提出建議於請求賠償損失之各級保戶如後、㈠保戶接到貨物損害消息後、應立卽用書面通知有關係之保險公司或經理人、並將詳細情形確實報告、㈡如被保險之貨品、尚可前往察看、保戶應商同公司、派一檢查員、實地查驗、關於貨物之到達地點、及遞送等、公司及檢查員均應詳細明白、㈢保戶對保險之貨物、應視如未曾保險、庶可盡力減少損害程度、總之、保戶雖執有保單、必須竭力避免各種損害、保險法內有一項規定、各級保戶應使用各種方法、保護自己貨物、㈣保戶向公司賠償損失、應呈繳後開單據、㈠檢查員報告、㈡保戶帳單、㈢發票及清單、㈣正式簽字之原保單、㈤提單副本、㈥覆備向負責方面索償之起訴書、(注意)如貨物已完全損壞、保戶應將各種權柄單據、全部交出查驗、㈤茲因上海方面、商業停滯、碼頭不能到達、對於貨物損害情形、調查每易延緩、對於此節、各級保戶、必須明白了解、特種小組委員會、現代保險公司調查各種消息、請各級保戶合作、以便貨物損害之實在證據、可以立刻到達、予以分

第一戰區軍法執行監 改委樊崧甫兼任

◎南京九日中央社電、第一戰區軍法執行監張蔭梧氏、因兼任民訓處長、事務蕃雜、不克兼顧、頃已改委四十六軍軍長樊崧甫兼任、

監委劉侯武勸募 傷兵難民衣服藥品

◎南京九日中央社電、監委劉侯武、前奉于院長命、代表該院慰勞各地來京傷兵難民、劉氏慰勞多日、深感醫療藥品及禦寒衣服等件、不敷應用、當函電各方請求捐助、現旅暹羅友人來函、謂已邇向華僑募得衣服多件、救急藥品二十箱、業已運抵港、劉現正向各方設法趕速運京應用云、

衛生局化驗　淋病一盒藥　北京保春堂

內政部註冊　產婦專家　接生廿元　門診一元　黃日禮女醫師

克美產科醫院　難產　及分院　接生四元

肺病免費住院　血氣喘盜汗胸痛等症●肺病咳嗽痰迷吐　專治新老　克美總醫院

上海　正裕木號壽器部啓事

上海國際救濟會兩個月工作報告

收容所之男女難民以及童孩實數、據十月十二日報告、男二二六九人、女二六二六人、孩童二七二五人、共計七六一〇人、孩童數目二千七百廿五口、內有乳嬰甚多、此項嬰孩因乳母由火線逃出、驚悸過度、乳汁稀薄、或已停頓、嬰孩啟贏瘠、本會爰商同牛奶公司、以售剩之鮮牛奶、每日供給、並由英商樂勤公司贈送奶粉、嘉惠嬰兒、實非淺鮮、難民十九均無寒衣、天氣漸冷、衣服極爲需要、本會自製棉被一千二百條、棉衣二千七百件、分發難民穿着、惟人數過多、尚不敷用、故已函請上海華洋義振會、予以協助、茲將自製新衣被、及承各界捐助衣服、列表如左、

	第一收容所	第二收容所	第三收容所	總處暫存	共計
新棉被	五五〇條	四〇〇條	一五〇條		一・一〇〇條
新棉背心	一・二一八件	一・〇〇〇件	三〇〇件	五〇〇件	三・〇一八件
布疋及零布	八八段	八八段		二〇疋一九八段	二〇疋三七四段
舊棉被	二五條	三三條	二四條		一〇九條
舊衣服	二・七三九件	五・七九四件	一・一五九件		九・六九二件
舊被單	七七條	一二條			八九條
絨襪雜件	三五七件	五二五件	三七五件		一・二五七件
白米	一三担	二担			一五担
麵包	三・〇〇〇個		二・五〇〇個		五・五〇〇個
乳腐	二〇罈				二〇罈
大頭菜	四包一〇〇斤		一斤		四包一〇一斤
洋山芋	一七担五〇斤				一七担五〇斤
代乳粉牛奶	二聽		一三七磅		二聽一三七磅
其他食品			二袋		二袋
藥棉花		一〇包	二三包		五二包
臭藥水	六聽	八聽	六聽		二〇聽
肥皂	六〇塊	一二〇塊	六〇塊		二四〇塊
時疫藥品	四五五包	二〇八包	二七〇包		九三三包

表內新棉被一千二百條、二元九角者七百條、三元者五百條、共值國幣二千七百五十元、棉背心三千〇十八件、自製二千七百件、值國幣一千九百三十八元、勸學染織廠捐附三百十八件、

㈢經濟報告、本會收入捐款、截至本月二十一日止、共收國幣十萬六千八百三十七元六角六分、總計支出九萬二千五百九十八元八角、兩比結存一萬四千二百三十八元八角六分、查收入項下、內有四萬元係六慈善團交本會匯往天津、救濟平津難民之用、嗣以滬戰發生、接天津萬國救濟會來電、略以「滬戰業經爆發、前匯四萬元、尚未動支、如上海需要追急、候復退還」等語、經八月十八日全體委員會議決收回、作辦理收容所經費、此項辦法、本會亦有不得已之苦衷、良以上海一地、原爲募捐之淵藪、今不幸戰事爆發、工商停頓、交通隔絕、捐款因此大受影響、而天津來電可以退還、諒彼方並不迫切需求外助、當可斷言、故毅然收回、又本會開辦之初、卽苦經費不足、乃由上海慈善團體聯合救災會、上海華洋義振會、各撥款九千元、今亦暫歸收入項下、又以收容所無衣被之難民甚多、特商請上海華洋義振會撥助一萬元、此款係專作難民棉衣被之用、此外又承本會會員中華公教進行會募助二千四百元、中國佛教會撥助一千元、總上計算共收國際會員方面計七萬三千五百元、其餘三萬餘元、均出各界善士所捐助、

未來期望

本會收容所中能遣送之客籍難民、早經陸續送出、現在所留者、大半來自太嘉寶戰區方面而無法遣送之難民、倘戰事愈延長、災情愈嚴重、難民愈加增、此爲必然之理、在政府未有具體辦法之先、如何維持其生活、實爲當前最大問題、本會有鑒及此、特商請上海華洋義振會、借撥款項、試辦一手藝工場、俾一般青年婦女、有相當工作、不致飽食終日、養成惰性、且可藉以自給、如能順利進行、則可由此逐漸推廣、爲難民謀一新生路、本會收容難民、現有七千六百餘人、衣食開支、日需浩大、而所存捐款有限、欲求長久支持、惟有請我各界善士大發慈悲、解囊慨助、庶幾後難胞、不復啼飢號寒、流離失所、是則本會同人所馨香祝禱者焉、

全面抗戰下廣東近態

廣州通訊、廣東是革命策源地、是華南政治經濟的重心、是敵人南進政策中主要目的地、在這個全面抗戰和敵機持續廣大轟炸下、廣東的一般情況究竟怎樣、這當然是國人很關懷的、現在、特作概要的報告如左、

自盧溝橋事變、平津繼陷、淞滬戰起、強寇的氣燄漸漸蔓延到華南以後、廣東便在中央政府指導下、開始了積極的抗戰準備、在政府方面、組織了「廣東黨政軍聯合救亡會」、爲全省抗戰策動的最高機關、由二十餘個黨政機關最高長官爲委員和常務委員、凡關於全省抗戰重大問題、都要提經該會決定、在民衆方面、組織了「廣東民衆禦侮救亡會」、策動全省民衆禦侮救亡工作、現在廣東官民的一切抗戰行動、都由這兩個機關爲之發縱、我們先把組織方面作一個說明後、現在、再說到各方各種的工作和情況、

政治 開始了抗戰準備的廣東、在政治方面、已集中抗戰時行政、普通工作、可緩的都已從緩、組織方面、在省除新設一個黨政軍禦侮救亡會、及其下面分設了若干個統制委員會等機關、每個辦理一種專門的事件外、沒有其他重大的變更、縣以下的組織、則將鄉鎮辦事處制度廢除、而代以分區設署制、每縣劃爲若干區、設區長區員、處理該區的行政、這本來是行政院老早的規定、但廣東到了現在實行、原因是認這個制度、比較有利抗戰時行政的推進、在人事方面、換了幾個邊區的行政專員和不少縣長、繼任者都是富有軍事學識與經驗的人物、這個作用、完全是在利便邊區的國防、並不是權利的爭奪、此外則因由九月份起五折發給政費、各機關的職員、都不得不裁撤了許多、而把每天的辦公時間延長以爲彌補人員的減少、各機關或併的也有、然這都是失了時效而不必要的、且裁併了亦並不影響非常時期的行政、現在粵省府所最集中的工作、要算是全省治安的維持、壯丁的編練、糧食的解決、失業群衆的救濟、經濟、交通之統制、戰時工業、教育之建設等等、都在分頭緊張進行中、

軍事 抗戰發生以後、廣東軍隊、在組織上、爲利便作戰的需要、已奉令以×爲單位、×以下之××組織則仍其舊、在任務上、大部分駐在×××××、老早完成了不可撼動的陣地、故以軍事眼光而論、列廣東的國防現實、××是絕對鞏固的、敵人休想登陸、空防則據一般人的觀察、謂其嚴密足可擬首都、所以敵機一連進襲了足足兩個月、除摧殘無數非戰鬥員的人民生命財產外、與抗戰有關的事務、可謂絲毫沒有損失、連集中炸了二十餘天、投擲千數百彈的粵漢廣九兩鐵路、現今亦通車如故、海防則自封鎖虎門港口以後、敵圖襲進虎門直逼廣州的詭謀、已成絕望、沿海和邊崖、亦不易犯、故就粵省陸海空三方面的防務言、都非常鞏固、這很是值得告慰國人的、

財政 在平時、廣東的財政、除國庫外、省庫收入、於施禁煙賭以後、每年仍有三千餘萬元至四千餘萬元之間、在草擬二十六年度預算時、因建設費之增加、收支相差尚鉅、經奉中央核准由國庫補助、惟現值非常時期、收支俱有大大的變動、據財廳按照現實預算、省庫收入、約比平時減少三分之一、約計年省庫收入約爲二千六百萬元左右、現在已由財廳將戰時省預算大致編定、一方將原有各種稅收加以調整、使收入增加、一方竭力緊縮政費、使支出減少、務求收支的適合、應付裕如、然以現在的局勢實無時不在演變中、故粵省今後應付財政的辦法、亦當隨時局的演變而決定、孔部長祥熙日前歸國過港、時代縣長余甫往謁時、已將辦法商妥、至金融方面、因幣制之改革成功、無論省會各屬、都甚安定、改用國幣制、廣州市各行商、已在陸續進行、各屬白銀、亦仍舊以毫券加二積極收買、本經財部則令由明年一月一日起改用國幣制、但以抗戰的影響、能否如期實行、尚未可定、

經濟 粵省抗戰準備緊張以後、最可慮者爲現款渦難、資金枯困、前者足以減少國力、後者足以影響生產、有莫大之打擊、惟自財部頒行非常時期維持金融辦法、貼放款項辦法、中・中・交・農・四分行成立聯合辦事處、限制提款、成立貼放分會、舉辦各種貼放款項以後、現款已無逃避可能、各業資金亦漸流暢、生產自能因之促進、惟貼放多限於城市、農村資金、仍甚枯竭、用乃由省政府向貼放會借款、轉貸於農民、用資普及、然在敵艦封鎖沿海、敵機四出轟炸之下、舶來品既已減少、省內貨物的流通、亦大受阻礙、於是、都市的物價昂貴、生活程度提高、如廣州市八月份的零售物價總指數爲一二七・〇一、九月份則爲一四四・九三、比較已增加百分之一四・一一矣、各屬的物價、如農產品等、以外銷阻塞、內流不通、多數暴跌、尤以谷米爲甚、故就社會一般經濟而論、無論在城市和鄉村、都不免有些因戰時影響而生了病態、有待政府和金融界、力去設法改進、

建設 處此非常時期、庫收短絀、政費減少、建設事業自然側重於抗戰有關者、否則一律緩辦、用查粵省建設廳已集中與抗戰有關之交通・工業・糧食等建設、(甲)交通—加緊完成公路及長途電話、行車由交通統制委員會指揮、以利戰時運輸、長途電話網、早經完成、全省九十餘縣市中、多數可與省會通話、邇來敵機頻頻空襲、前哨報告迅速、防空指揮部得以應付裕如、實得力於長途電話不少、現在扼要處多設電話機、及爲增進其戰時效能、已分架設未通話之桿線、船舶方面、已設立全省船舶總隊部、由徐廳長兼任總隊長、將全省分設十個船舶區處、統一該區船舶運輸指揮事務、處下分爲中・小・分隊三種、現已在積極編組中、其餘鐵路・電報、則仍由中央統籌、

今晨二處火燒

今晨五時四十分、北福建路寮源里一五號大東書局棧房、突然失愼、濃煙四佈、頓時起燒、火勢甚烈、瞬息間冒穿屋頂、救火車聞悉、立卽前往施救、歷三小時之久、始完全撲滅、損失頗巨、又今晨四時十五分、滬西武定路九二三號突然起火、頓時延燒、救火會聞警、立卽驅車前往灌救、旋卽熄滅、結果焚燬房屋二間、其起火原因、係香煙頭拋入稻草所致、又八時許、澳門路六二五號、亦告火警、焚燬房屋一間、經救火會救熄、

狼山江面 到敵艦六艘

◎南通九日電、狼山江面九日到敵艦六艘、偎礁沙均泊外航線、

上海日報公會徵募前線將士雨衣啓事

查近日前線將士言雨作戰需要雨衣甚亟至盼各界踴躍捐輸每件合價國幣壹元陸角慨助之款請交本會會員報館時報　申報　新聞報　時事新報　民報　中華日報　大公報　立報代收　收款時期本月九日十日兩天捐助人台銜容當齊登報鳴謝

非常時期難民救濟委員會上海市分會徵求捐助難民應急物品啓事

本會現因天氣漸冷，難民急需下列各項物品，一，舊被二萬條，二，男衣四千件，三，女衣三千件，四，孩衣二千件，五，鞋襪五千雙，茲特登報徵求，務祈各界人士，痌瘝在抱，慨賜捐助，送交浦東大廈二樓本會總務組收，以便分發難民應用，至捐助人台銜，當每週登報公佈，以揚仁風。特此啓事諸維亞鑒。